Diumenge, 27 de gener del 2002 Any 1. Número 26

EL 9 ESPORTIU DE CATALUNYA

0,50 EUROS

OPINIÓ

Els jugadors, que facin el que vulguin, amb qui vulguin i on vulguin

JORDI BASTÉ
Periodista

TENNIS AUSTRÀLIA

Capriati derrota Hingis en una final molt emocionant

BARÇA ARRIBA L'OSASUNA

Ara poseu-hi el coll

Foto: MIKEL LABURU

Una victòria contra l'Osasuna és indispensable per evitar el que podria ser un abisme definitiu entre l'equip i l'afició

CAMP NOU
5
tarda
PPV

SENSE CÀSTIG

- Rexach assegura que no hi haurà sancions als jugadors

MÉS ESTRICTES

- El club endurirà el reglament intern pel que fa als desplaçaments

MÉS FUTBOL 1a DIVISIÓ

El València es refà guanyant a Las Palmas

ELS RESULTATS

Celta - Real Sociedad	3-1
Las Palmas - València	0-1

ESPANYOL VISITA A SEVILLA

L'Espanyol busca una victòria alliberadora al camp del Sevilla

- EL CONJUNT DE FLORES NECESSITA ELS TRES PUNTS PER ALLUNYAR-SE DE LA ZONA BAIXA
- ÀLEX I RICARDO SERAN LES NOVETATS DE L'EQUIP, PERÒ EL TÈCNIC N'HI PODRIA INCLOURE MÉS

MÉS ESPORT HOQUEI SALA

L'Atl. Terrassa, a la final de la copa d'Europa

- S'ENFRONTARÀ AL WETTINGEN SUÍS, QUE VA ELIMINAR EL MÀXIM FAVORIT, EL DURKHEIMER

Arxiu Municipal de Girona. 9 Esportiu, El. 27/1/2002. Page 1

Eviteu un

El Barça no pot pensar en res més que no sigui una victòria convincent

El Camp Nou viurà un altre referèndum, aquest cop centrat en tota la plantilla

Rexach té dubtes amb l'alineació i medita l'opció de jugar amb dos extrems

Kluivert i Puyol són baixa per sanció i l'Osasuna només té la baixa de Contreras

El matx és clau per arribar al febrer i a la Champions amb un mínim d'il·lusió

DAVID COLOMER
Barcelona

Aquest és el destí que té el Barça dibuixat a les mans: sobreposar-se a ell mateix. És la cantarella de tota la temporada, de totes les últimes temporades, en què la transcendència del diumenge ve més condicionada per una setmana més angoixant fora del camp, en aquest confús, irritant i últimament decaigut regne de l'entorn, que no pas pel que es coneix estrictament com a joc. La grada segurament tornarà a mostrar més plàstic que carn barcelonista i el partit suposarà un altre pronunciament popular a favor o en contra dels jugadors. Aquest cop no és només Rivaldo. Aquest cop són tots i avui serà un dia en què cada aficionat que ha pagat l'entrada recordarà que els seus diners serveixen per pagar les paelles de De Boer a Sitges o els gintònics de Kluivert (o el que sigui que begui el noi) als bars del centre de l'Eixample.

Del que té ganes el soci ara mateix és de poder tornar a parlar de futbol. Que si calen extrems, que si el migcamp no sap on va, que si Rivaldo o que si Rexach. Gener havia de ser el mes del retrobament i, de moment, ha estat un mes maleït com els altres, a excepció de les victòries contra el Saragossa i el Sevilla. Ja es tenen ganes que acabi el gener, però el cert és que febrer segur que deparará

Xavi persegueix Reina en una imatge divertida de l'entrenament d'ahir. Els jugadors han recuperat el somriure. / MIKEL LABURU

SENSE EMBUTS JOSEP MARIA FUSTÉ

Alguna cosa més que orgull

A mi, particularment, la polèmica causada en el viatge a Madrid no m'importa gaire, per no dir gens. Només m'importa el partit contra l'Osasuna i mirar que tots plegats dediquem un mínim de confiança als jugadors que avui saltaran al camp. La rebuda dels aficionats segurament no serà amistosa i els jugadors no tenen més remei que sortir a guanyar-se el públic, o el que quedi d'ell, des del primer minut. El soci ha de marxar del camp demà havent recuperat una mica la fe i amb el convenciment que el que pogués passar a l'Hesperia més val enterrar-ho d'una vegada.

Aquesta és la lectura positiva. En la negativa prefereixo no pensar-hi gaire perquè una derrota suposaria un daltabaix del que em sembla que no ens en recuperaríem. Seria fatal que l'Osasuna marqués aviat perquè segur que el camp treuria els mocadors tot el partit. És per aquest motiu que escollir la tàctica adequada des de la sortida ha de ser primordial. L'Osasuna té un estil de joc molt personal, amb tèndència a acumular molts jugadors al mig del camp, i el gran problema del Barça és la inferioritat d'efectius en aquesta zona. A més, contra equips amb tres centrals com els pamplonesos, és molt important obrir el camp, per la qual cosa crec que Rexach acabarà alineant dos extrems, amb Geovanni o Overmars, si és que no ho fa des del principi.

Per acabar, es parla d'una possible golejada perquè els jugadors estan obsessionats amb netejar la seva imatge. Segur que actuaran avui amb un plus important d'orgull, que és el que esperem tots, però jo tinc les meves reserves sobre el fet que l'Osasuna pugui ser una víctima propiciatòria, sobretot veient que marca més gols fora de casa que al Sadar. Amb l'orgull i prou no s'aconsegueixen grans objectius i les golejades, aquelles golejades d'abans, em sembla que ja han passat a la història. Ara ja no hi ha equips de comparses.

Arxiu Municipal de Girona. 9 Esportiu, El: 27/1/2002. Page 2

dalt a baix

algun altre malestar general, com si el Barça estigués abocat a una menstruació dolorosa.

Dubtes en la tàctica. La qüestió que ara ocupa l'equip és guanyar l'Osasuna. Primer, per evitar que la plantilla no caigui en una situació de prestigi zero; segon, per continuar veient el Madrid sense lents d'augment, i tercer, perquè l'arribada de la lliga de campions, d'aquí poc més de vint dies, pugui significar un al·licient per a la gent i per a l'equip. No ens enganyem: el Barça respon a una tipologia d'equip molt més apta per a Europa, una competició marcada per factors futbolístics més aleatoris que la lliga i que, en general, tolera més els conjunts irregulars i la manca d'un estil constructiu.

Rexach no és dels que es passa la nit abans del partit rumiant l'alineació. És dels que dorm com un angelet. De tota manera, el tècnic blaugrana arriba al matx amb un dilema: sortir amb dos extrems —cosa que significaria la titularitat de Geovanni i jugar amb tres defenses— o falcar el mig del camp. L'Osasuna, que alinea dos carrilers com Fernando i Yanguas, convida a actuar de les dues maneres. No és el Sevilla. Per una banda sap ajuntar les línies a darrere i per l'altra no perd empaquetament a la medul·lar. Tot fa pensar, però, que Rexach optarà per Rochemback com a arma intimidatòria contra els osasunistes i que els únics canvis estaran motivats per les baixes per sanció de Kluivert i Puyol, una baixa aquesta última que preocupa més l'aficionat que la de l'holandès. En qualsevol cas, la pel·lícula d'aquesta tarda ha d'estar més marcada per la mentalitat d'uns jugadors que en teoria se senten ultratjats.

Barcelona

RESTA CONVOCATS
Bonano (p.), Coco, Gerard, Gabri, Geovanni.

LESIONATS
Luis Enrique, Abelardo, Dani i Andersson.

SANCIONATS
Puyol i Kluivert.

VITOR BORBA (RIVALDO)

DAVANTER

- **19-4-1972** Recife (Brasil)
- **5a temporada**
- **6** gols [temporada 2001/02]

Tornarà a jugar de 10, oferint-se a les bandes. Continua sent el principal exponent de l'equip i la seva participació ha de servir per solucionar una situació crítica.

CAMP NOU

17.00 h [PPV]

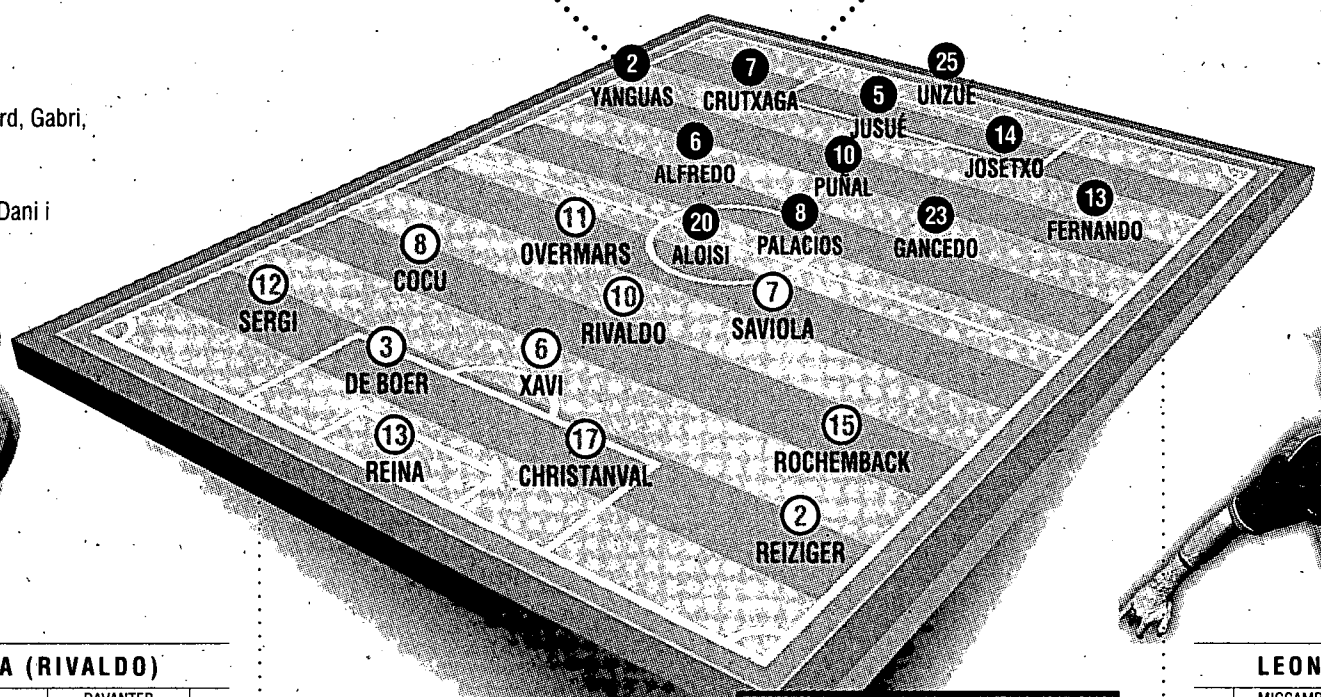

L'ÀRBITRE

RODRÍGUEZ SANTIAGO

- **8-2-1965** Valladolid (Cas.-Lleó)
- **4a temporada**
- **58** partits a primera.

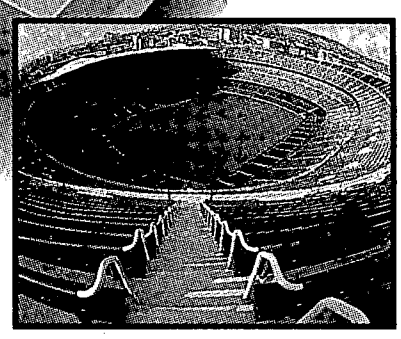

Osasuna

RESTA CONVOCATS
Sanzol (p.), Izquierdo, Lekunberri, Armentano, Iván Rosado i Sabino.

LESIONATS
Cap.

SANCIONATS
Contreras.

LEONEL «PIPA» GANCEDO

MIGCAMPISTA

- **23-1-71** Buenos Aires (Argentina)
- **2a temporada**
- **1** gol [temporada 2001/02]

És el jugador de més classe al mig del camp dels navarresos. Esquerrà, també sap robar pilotes en el més pur estil argentí.

ÚLTIMS PRECEDENTS

Els osasunistes no guanyen a l'Estadi des de la temporada 1988/89, la primera de Cruyff a la banqueta blaugrana

COMPETICIÓ	TEMPORADA	PARTIT / RESULTAT	
Lliga	2000-2001	Barcelona - Osasuna	2-0
Lliga	1993-1994	Barcelona - Osasuna	8-1
Lliga	1992-1993	Barcelona - Osasuna	2-1
Lliga	1991-1992	Barcelona - Osasuna	2-0
Lliga	1990-1991	Barcelona - Osasuna	2-0

BARCELONA

6è / 33 punts

GOLS MARCATS	31
GOLS ENCAIXATS	20
REMATADES	303
PERCENTATGE ENCERT PORTERIA	37%
PERCENTATGE ENCERT A GOL	10%
PENALS FAVOR/CONTRA	2/4
FALTES COMESES	372
FALTES REBUDES	370
TARGETES GROGUES/VERMELLES	53/2

OSASUNA

15è / 24 punts

20	GOLS MARCATS
27	GOLS ENCAIXATS
237	REMATADES
37%	PERCENTATGE ENCERT PORTERIA
8%	PERCENTATGE ENCERT A GOL
1/1	PENALS FAVOR/CONTRA
340	FALTES COMESES
441	FALTES REBUDES
45/2	TARGETES GROGUES/VERMELLES

Arxiu Municipal de Girona. 9 Esportiu, El. 27/1/2002. Page 3

«No hi ha

Rexach assegura que no hi haurà càstigs per la presumpte farra de Madrid

Diu que si hi hagués sancions seria sinònim que alguna cosa no va estar bé

El tècnic apel·la a la ràbia dels jugadors per enterrar la crisi esportiva i social

JOSEP M. PUIG
Barcelona

El tècnic del FC Barcelona, Carles Rexach, va assegurar ahir que no hi haurà sancions per cap jugador per la presumpte orgia en què van participar alguns membres de la plantilla per entendre el club que aquests fets no han succeït: «Tot això són especulacions, i si hi hagués sancions seria sinònim que alguna cosa no va estar bé. Per tant, no hi han sancions i tema liquidat.» El tècnic barcelonista no ha negat, no obstant, que alguns jugadors es trobessin a l'hotel de concentració de l'equip a Madrid dissabte passat amb unes dones, però suposadament per firmar-los uns autògrafs.

La no-sanció als jugadors pels fets denunciats a l'hotel de concentració de Madrid no ha impedit a Rexach estendre's sobre l'existència d'un règim de disciplina intern, acceptat pels jugadors, que s'aplica amb rigorositat. Segons Rexach, «en cada viatge, a algun li toca el rebre [alguna sanció]», tot i que moltes d'elles poden ser per simples faltes de puntualitat. L'entrenador barcelonista va assegurar que Javier Saviola no va ser sancionat per viatjar a Andorra unes hores abans de la disputa del partit de la copa del Rei en què el Barcelona va ser eliminat pel Figueres, però ha deixat entreveure que Kluivert sí que hauria pogut ser multat per haver estat sorprès per la policia conduint de matinada amb una taxa d'alcoholèmia superior a la prevista. Així Rexach no va voler confirmar si el club ha sancionat alguns jugadors per una conducta extraesportiva irregular en els últims mesos, però sí que va descartar cap sanció pels fets que presumptament van succeir abans del partit contra el Rayo. «Tenim un règim intern signat pels quatre capitans. Amb això vull dir que si hi ha una falta s'aplica la sanció corresponent i punt. En cada viatge hi ha algú que rep una multa. És molt complicat que amb 25 *tios* algun no arribi tard, per exemple, a l'esmorzar», va precisar Rexach.

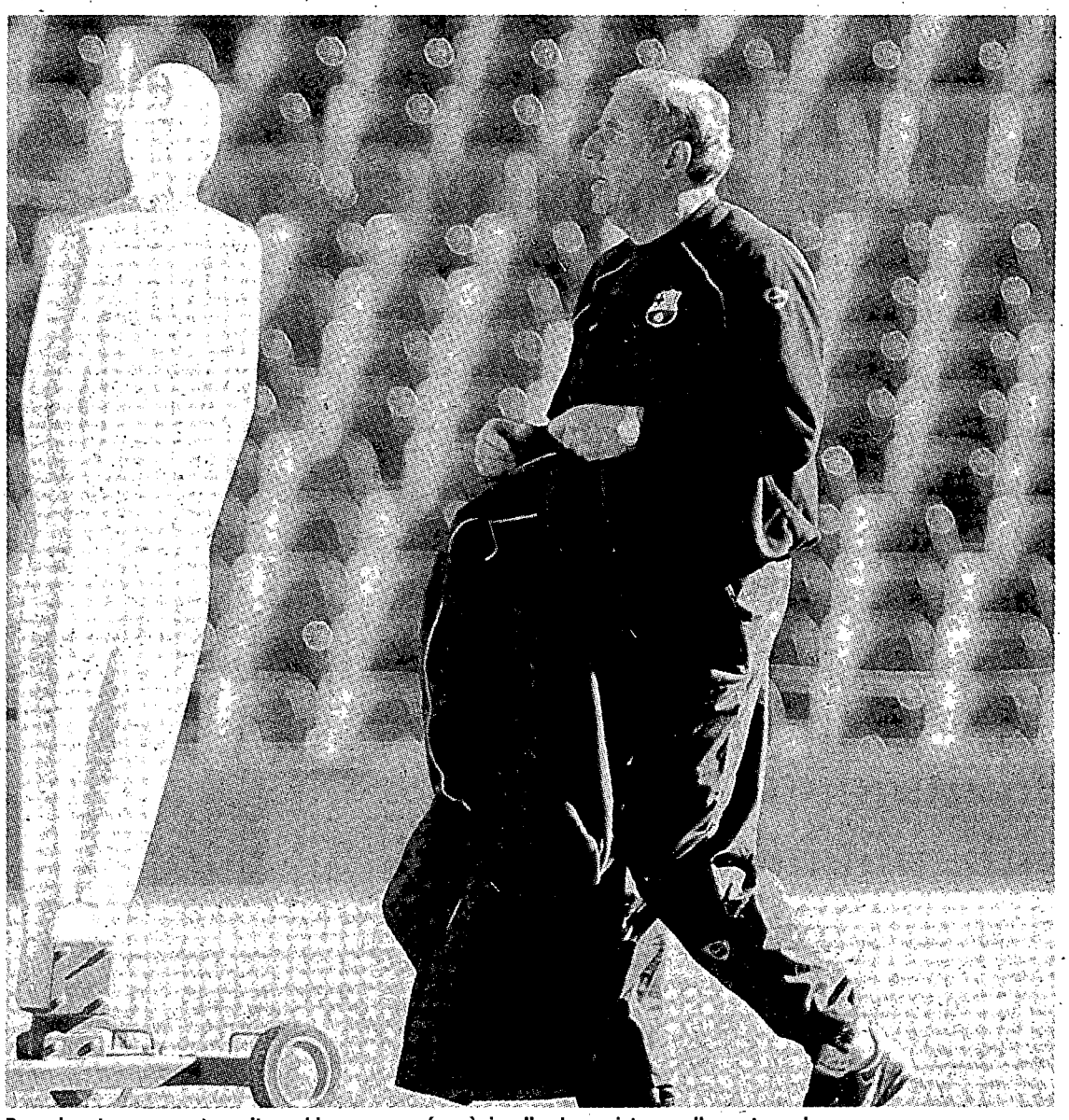

Rexach va tornar a protagonitzar ahir escenes més pròpies d'un humorista que d'un entrenador. / MIKEL LABURU.

Humor del bo

Carles Rexach va tornar a protagonitzar ahir durant la roda de premsa un monòleg més propi d'un humorista que d'un entrenador de futbol i, fins i tot, va banalitzar l'afer polèmic de l'hotel Hesperia en permetre's fer broma sobre l'assumpte: «Ara estem parlant de senyores o senyoretes. Però, i si arriben a ser *tios* els que demanen autògrafs? Encara seria més gros! I després escriuríeu 'quatre tios demanen...' I ja estem!», va afirmar el tècnic, que va fer esclatar de riure els periodistes presents ahir a la sala de premsa de l'Estadi del Camp Nou.

El tècnic barceloní no va perdre en cap moment el sentit de l'humor que, per exemple, li va faltar en la roda de premsa de dimecres, i va explicar en forma de queixa quines situacions viuen en les concentracions fora de Barcelona. Un dels retrets expressats per Carles Rexach, un problema pel qual el mateix club disposa d'un servei de seguretat, és la presència de molts aficionats als hotels de concentració que intenten xerrar amb els jugadors i demanar-los autògrafs. «En l'últim viatge a Las Palmas, l'hotel semblava la Rambla. No faltava ningú», va assenyalar Carles Rexach, que va voler exculpar d'aquesta manera els jugadors i va enviar una missatge a la directiva perquè remodeli els serveis de seguretat del club català.

«Espero que els jugadors surtin amb ganes de revenja»

Carles Rexach és conscient que el gran beneficiat de la polèmica d'aquesta setmana pot ser el mateix equip. El tècnic català veu els jugadors amb l'orgull ferit i pensa fer servir aquesta arma per humiliar l'Osasuna. «Soc optimista amb vista al partit i crec que sortirem reforçats d'aquesta situació. La gent està enrabiada, i espero que puguem veure un bon partit», va declarar ahir Rexach, que va avançar que la propera setmana se sabrà si els jugadors prenen mesures legals contra les informacions de la bacanal de Madrid. *Xarli* va anar més enllà i va explicar que creu que els jugadors han superat el mal trànsol i han «reaccionat, i espero que els jugadors surtin amb ganes de revenja contra l'Osasuna per aparcar tot el que ha succeït i tancar el tema».

D'altra banda, Rexach no va voler oblidar la possible rebuda hostil del públic del Camp Nou avui a la tarda i va voler posar a prova els espectadors amb paraules que fan rumiar. «Espero que els socis i els aficionats del Barcelona siguin intel·ligents i aparquin la polèmica i es dediquin a animar l'equip», va precisar Carles Rexach, que amb aquestes paraules no va voler dir que si el públic xiula i esbronca els seus jugadors contra l'Osasuna, això sigui sinònim de la falta d'intel·ligència dels seguidors culers.

Arxiu Municipal de Girona. 9 Esportiu, El. 27/1/2002. Page 4

sancions»

Espera que el públic sigui intel·ligent, animi el Barça i oblidi la polèmica

«Xarli» creu que l'equip sortirà reforçat d'aquest atzucac i remuntarà el vol

Es va tornar a queixar de la falta de professionalitat d'algun dels seus jugadors

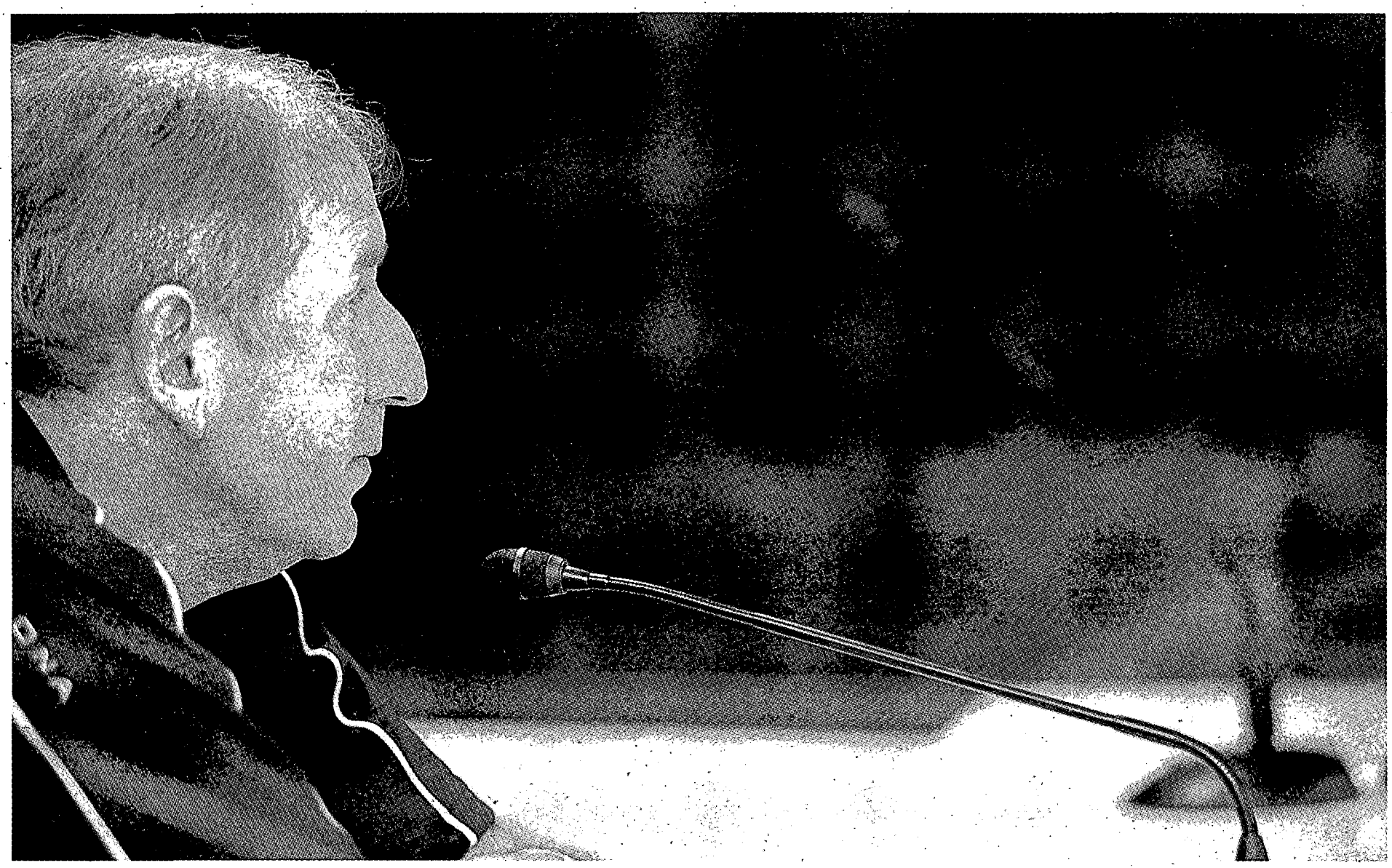

«Hi ha gent que no té professionalitat»

J.M.P.
Barcelona

Rexach va voler precisar ahir el seu personal significat de la paraula *professionalitat* després que, segons ell, se li malinterpretés quan va titllar de poc professionals alguns dels seus jugadors després de perdre a Vallecas. «Ser professional és anar a dormir a les hores i pensar en el partit. Pensar que si una pilota et ve per la dreta la pararàs amb el pit i la clavaràs per l'escaire. S'ha de viure per al futbol, això és del que em vaig queixar. Hi ha gent que no té professionalitat i hi ha gent que en té», va dir Rexach. Amb aquestes explicacions, Rexach ha volgut deixar clar que quan al·ludeix a la falta de professionalitat d'alguns jugadors no es refereix al «sexe», sinó a aquells altres detalls en el seu comportament. El tècnic blaugrana va aclarir d'aquesta manera les seves crítiques cap als seus jugadors, que la premsa catalana va fer públiques dies abans que sortís a la llum pública la polèmica sobre la suposada festa a Madrid i en les quals Rexach es queixava de la conducta extraesportiva d'algun dels seus jugadors. Rexach es va mostrar indignat amb la figura de l'espia del vestidor que ha filtrat en aquests últims dies diferents aspectes interns de la plantilla: «No fan més que aparèixer especulacions. Per exemple, el que ha sortit a la premsa sobre la reunió que vaig tenir amb els jugadors. Està clar que algú ho va explicar, perquè jo no vaig concedir cap entrevista. Sobre aquest tema en concret hi ha coses certes i unes altres que no ho són. L'única cosa que jo vaig dir és que calia viure més el futbol, pensar més en el pròxim partit per així ser més professional. Però el món del futbol és un joc d'equip i si hagués estat una cosa més greu ja hagués agafat el jugador en qüestió de manera individual. El que vull dir amb tot això és que el jugador ha de somiar amb el futbol, ja que aquesta professió és molt curta i després es pot penedir de no haver estat a l'alçada.»

Arxiu Municipal de Girona. 9 Esportiu, El. 27/1/2002. Page 5

Canvi del règim intern en les concentracions

El Barcelona serà més estricte en les normes dels jugadors en els viatges

La directiva aplicarà mà dura en l'horari d'anar a dormir ampliant la vigilància

Es restringirà l'ús d'aparells electrònics en un tram específic del dia

JOSEP M. PUIG
Barcelona

El Barça estudia canviar diferents paràmetres en les normes d'ordre intern en les concentracions de l'equip quan aquest estigui fora de Barcelona. El tècnic, Carles Rexach, ja havia pressionat la directiva perquè fes aquest pas abans de l'escàndol de l'hotel Hesperia a Madrid, però no havia trobat resposta. Un dels primers punts que es revisarà serà l'ús dels aparells informàtics: ordinadors, consoles, mòbils i vídeos. Els jugadors en tindran limitat l'ús durant la concentració, i estaran totalment prohibits després de l'hora màxima fixada per anar a dormir. Ahir mateix Carles Rexach va parlar d'aquest tema en la roda de premsa. «Avui en dia els jugadors van tots amb l'ordinador i el mòbil a sobre. Aquests aparells es poden deixar a casa, perquè fan perdre la concentració. Els jugadors han de viure a l'instant el que estan fent i, tot i que sóc conscient que la juventut ha canviat i el futbol no n'és una excepció, s'han d'evitar les distraccions», va declarar Rexach.

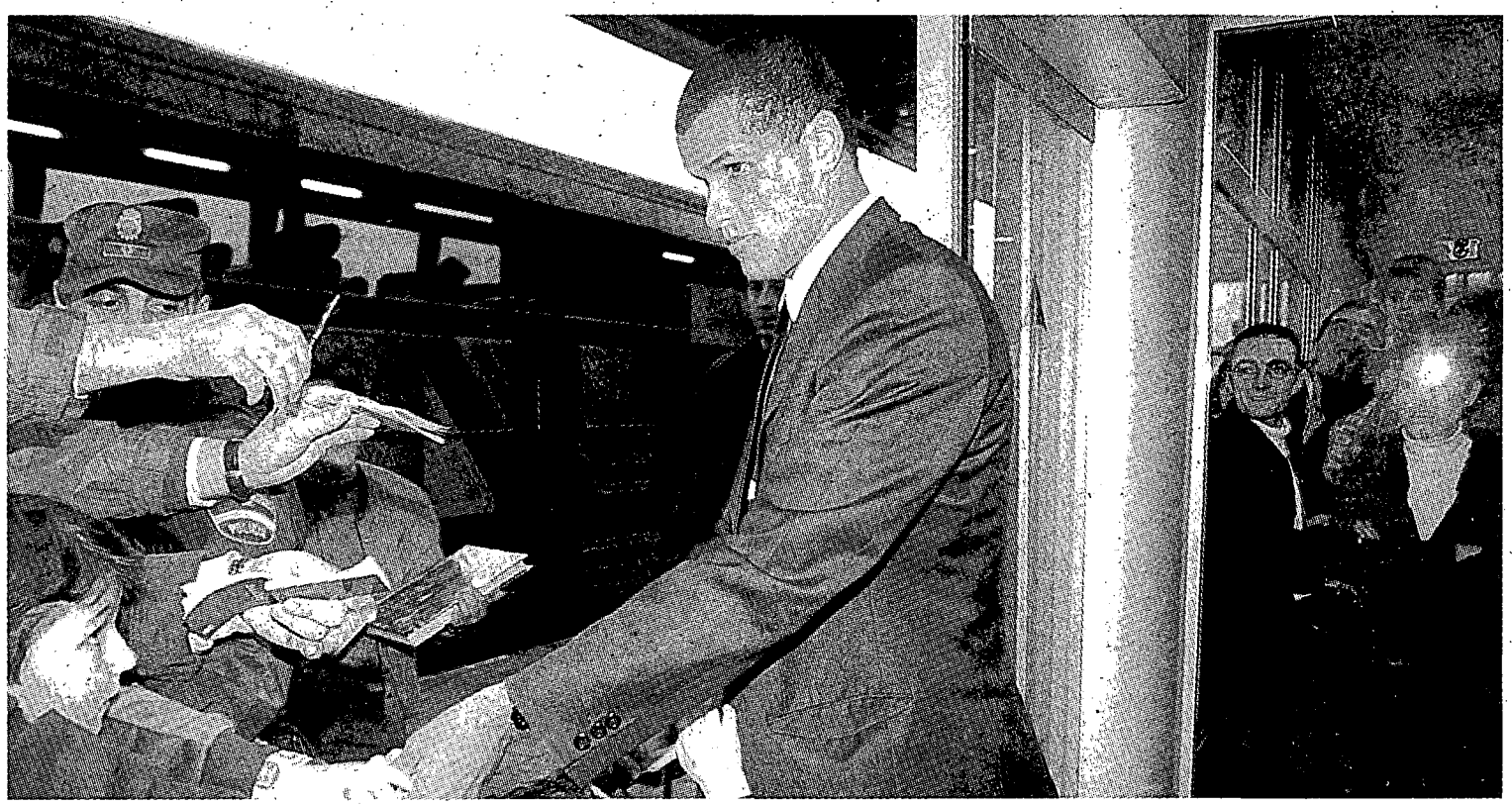

Rivaldo signa autògrafs després d'arribar a l'aeroport de Parayas de Santander. / EFE.

Segons ha pogut saber El 9 Esportiu, l'horari serà un dels punts en què el règim intern vol filar més prim. El director general del Barça es va reunir aquesta setmana amb el cap de seguretat, Antonio Iglesias, per incrementar els efectius de vigilància ja en la propera concentració, que serà a Tenerife. La directiva del Barça és conscient que l'equip arribarà a les illes Canàries en la vigília de les festes de carnaval i no vol que es tornin a repetir situacions com la de fa dos dissabtes a Madrid. Per aquest motiu volen que l'hotel sigui com un fortí i que no passi ningú pels passadissos de les habitacions de l'hotel on estiguin allotjats els jugadors.

OPINIÓ FREDERIC PORTA

La dona del Cèsar

Tota la plana major donant explicacions, totes les patums empipadíssimes, tota la maquinària del desmentit en marxa....I no aconsegueixen que ens els creiem. Heus aquí el gran drama actual del FC Barcelona: credibilitat zero. Pel que fa als directius, la seva trajectòria i les fosques maneres d'actuar generen sospita i recel continu. Pel que fa al quadre tècnic i els jugadors, sembla mentida que no entenguin el que reclama la històrica samarreta que diuen defensar. Uns i altres ja fa massa temps que no són dignes de representar-nos. Els directius, però, saben quins resorts moure per seguir, seguir i seguir. Tampoc no sorprèn que vulguin matar el missatger i carreguin contra el periodisme, mirall que només reflecteix el seu tarannà. Sorprèn i molesta profundament, en canvi, que els responsables actuals del Barça estiguin tant a les antípodes d'aquella dita de «la dona del Cèsar», que no en té prou amb ser honrada, sinó que ha de semblar-ho.

Duríssim resulta comprovar que n'han fet tantes i de tants colors com per generar aquest estat general d'indiferència, gairebé d'indolència. No ens els creiem i els veiem ara tan maquiavèlics com per *amagar* Gaspart i no cremar-lo en un moment ideal per mostrar una presidència forta i amb criteri. Les crisis es tanquen guanyant partits i títols, ensenyant al món una imatge digna, fidel reflex del que entranya el barcelonisme. Històricament ja sabem que les farres no tenen cap importància si els jugadors vencen i mostren al camp allò que els faci dignes i coherents depositaris del llegat blaugrana i català. A hores d'ara, el culer ja no és mostra decebut per aquestos abusos de confiança. Per desgràcia, sembla haver llençat la tovallola moral per creure convençut i alhora que no hi ha un pam de net ni remei per a la causa. Fets com la hipotètica festa de Madrid només serveixen per cridar a la rebel·lió: volem i exigim una altra manera de sentir i actuar, de fer honor i servir al barcelonisme. Que neixi, per fi, una oposició capaç de fer net amb tantes carències. El Barça necessita urgentment un aire nou, net i coherent per representar l'esperança de futur.

Arxiu Municipal de Girona. 9 Esportiu, El. 27/1/2002. Page 6

És tot el bròquil

Rexach, per primer cop, no ha de recórrer a decisions tècniques per completar la llista

El tècnic opta per fer pinya i convoca un Coco convalescent en lloc d'estirar del filial

ÀNGEL PONZ
Barcelona

Diuen que el millor entrenador és aquell que tàcticament no espatlla res i que psicològicament és capaç d'extreure sempre el millor rendiment de la globalitat de la plantilla. És a dir, el tècnic capaç de controlar l'aspecte emocional tant de l'estrella de l'equip com del porter suplent o d'aquell nen del filial que és convocat per primer cop pel primer equip. La motivació i la mentalitat tenen, avui en dia, gairebé la mateixa importància que la qualitat individual o col·lectiva d'un equip amb aspiracions. Rexach s'ha esgargamellat durant la setmana insistint que «la merda llançada» —així va qualificar els esdeveniments— faria unir més una plantilla cada cop més desvertebrada —ell diu dòcil— com és la que dirigeix. Ahir, el tècnic blaugrana va tornar a ser conseqüent —una cosa és que ho sigui i l'altra que l'equip agafi el guant—. Amb una convocatòria minvada per les targetes —Kluivert i Puyol— i les lesions —Luis Enrique, Andersson, Abelardo i Dani— disposava de quinze homes justos i, en lloc de voler pescar en el filial, ha decidit que fos l'italià Francesco Coco —encara no refet de la varicel·la, com ho indica el fet que no hagi participat en els entrenaments de dijous i divendres— qui entrés en una llista que aquesta setmana obligatòriament formen setze jugadors (a Vallecas n'hi van anar divuit). No només Rexach ha parlat d'unió. La paraula ha proliferat en els diferents missatges dels jugadors que han comparegut davant la premsa. Ara, però, cal demostrar-ho. La setmana passada ningú no va agafar el testimoni —també llançat per Rexach— que el de Vallecas era el partit més important. No hi ha més bròquil, els que han de treure les castanyes del foc tenen avui una altra revàlida en un Camp Nou encès. Serà una altra prova de foc per homes que ja han perdut massa oportunitats. D'això depèn que, amb tothom bé, alguns continuïn entrant en les llistes.

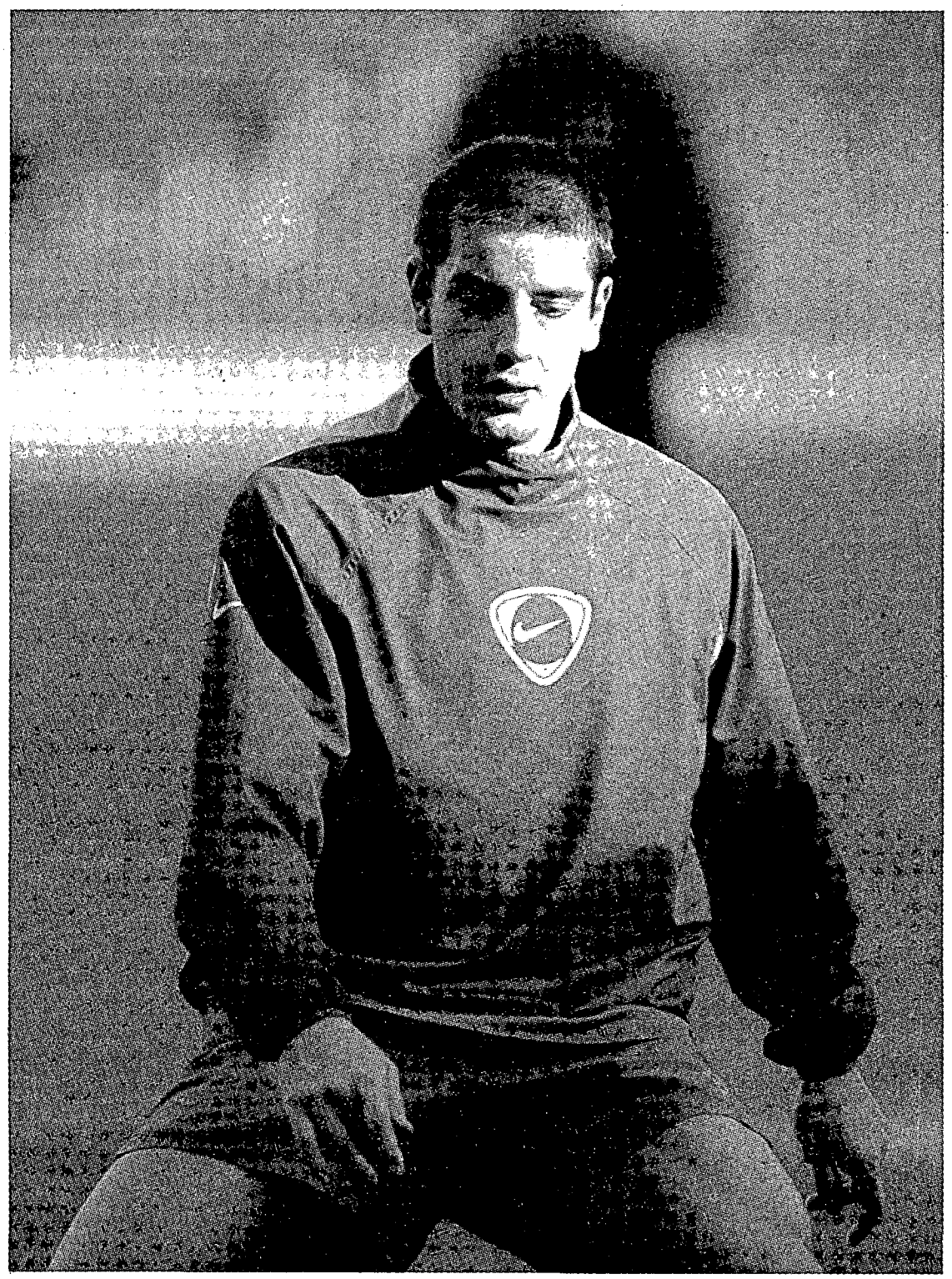

Coco, en una imatge de l'entrenament d'ahir. L'italià torna a la llista malgrat no estar al cent per cent físicament. / M. LABURU.

Pla específic per un febrer vertiginós

Des que es van reprendre els entrenaments, el cos tècnic del Barça va preparar un pla específic per tots aquells jugadors que arrossegaven algun tipus de molèsties. L'objectiu era clar: arribar al mes de febrer amb la plantilla en perfecte estat. Així s'explica que homes com Andersson —al genoll— o Luis Enrique —una contractura— es mantinguin encara inèdits en aquesta segona volta, sense tenir cap dels dos aparentment cap problema greu. Els dos jugadors s'entrenen a un ritme inferior al de la resta de la plantilla, supervisats pel doctor Pruna, i amb la clara intenció de no forçar gens per afrontar en plenes garanties un mes de febrer en què el Barça haurà de suar la cansalada. A banda de la Champions, els de Rexach es jugaran part de les seves aspiracions amb rivals com ara el València o el Deportivo. Casos diferents són el de Dani —un mínim de quatre mesos per la greu lesió de la setmana passada— o el d'Abelardo. L'asturià s'entrena amb el bloc i pot rebre l'alta en breu, però algunes veus continuen insistint que no tornarà a jugar. Rexach vol tothom a punt per al febrer.

Castells afirma que no acceptarà la indisciplina dels jugadors

Barcelona. El vicepresident del Barça Joan Castells va assenyalar, en referència a la polèmica del diumenge passat a Madrid, que cap jugador, en cas d'haver-ho fet, no tornarà a saltar-se el reglament del club. «Això fa molt mal a la nostra imatge com a club», va afirmar. Castells no va voler confirmar una suposada sanció per als futbolistes implicats en aquest afer, ja que, segons el vicepresident, el Barça no ha pres «cap decisió». Castells, però, vol aclarir ràpidament la polèmica. / EL 9

Reiziguer afirma no tenir cap preferència en la demarcació

Barcelona. El defensa del Barcelona Michael Reiziguer va afirmar ahir no tenir cap preferència a l'hora d'ocupar una certa demarcació al camp, en declaracions a la web del club blaugrana. Reiziguer substituirà el sancionat Puyol en el partit d'avui. «Crec que la baixa de Puyol pot suposar una bona oportunitat per poder tornar al terreny de joc», va comentar el jugador. L'holandès també va afegir que el Barcelona encara pot guanyar la lliga i que a la copa d'Europa ho estan fent «força bé». / EL 9

Lliurament d'insígnies als socis amb 25 anys d'antiguitat

Barcelona. El Barcelona, en un acte en què s'honrarà als socis amb 25 anys d'antiguitat, té previst fer un lliurament d'insígnies els dies 29, 30, 31 de gener en la sala annexa al museu blaugrana. L'acte, al qual està previst que hi assisteixin alts càrrecs de la directiva barcelonista, complementa l'entrega de carnets vitalicis als socis de més de 65 anys amb 40 d'antiguitat al club, que es va celebrar aquest 24 de gener. / EL 9

Arxiu Municipal de Girona. 9 Esportiu, El. 27/1/2002. Page 7

«Firmaria venir sempre al Camp Nou»

ENTREVISTA A MIGUEL ÁNGEL LOTINA. Entrenador de l'Osasuna

À.P.
Barcelona

Estimat a Logronyo, heroi nacional a Sòria i principal responsable que l'Osasuna sigui a primera (el va pujar fa dues temporades i el va mantenir la temporada passada). Miguel Ángel Lotina espera obtenir la seva primera victòria al Camp Nou. Reconeix que serà especialment dur, però no perd l'esperança.

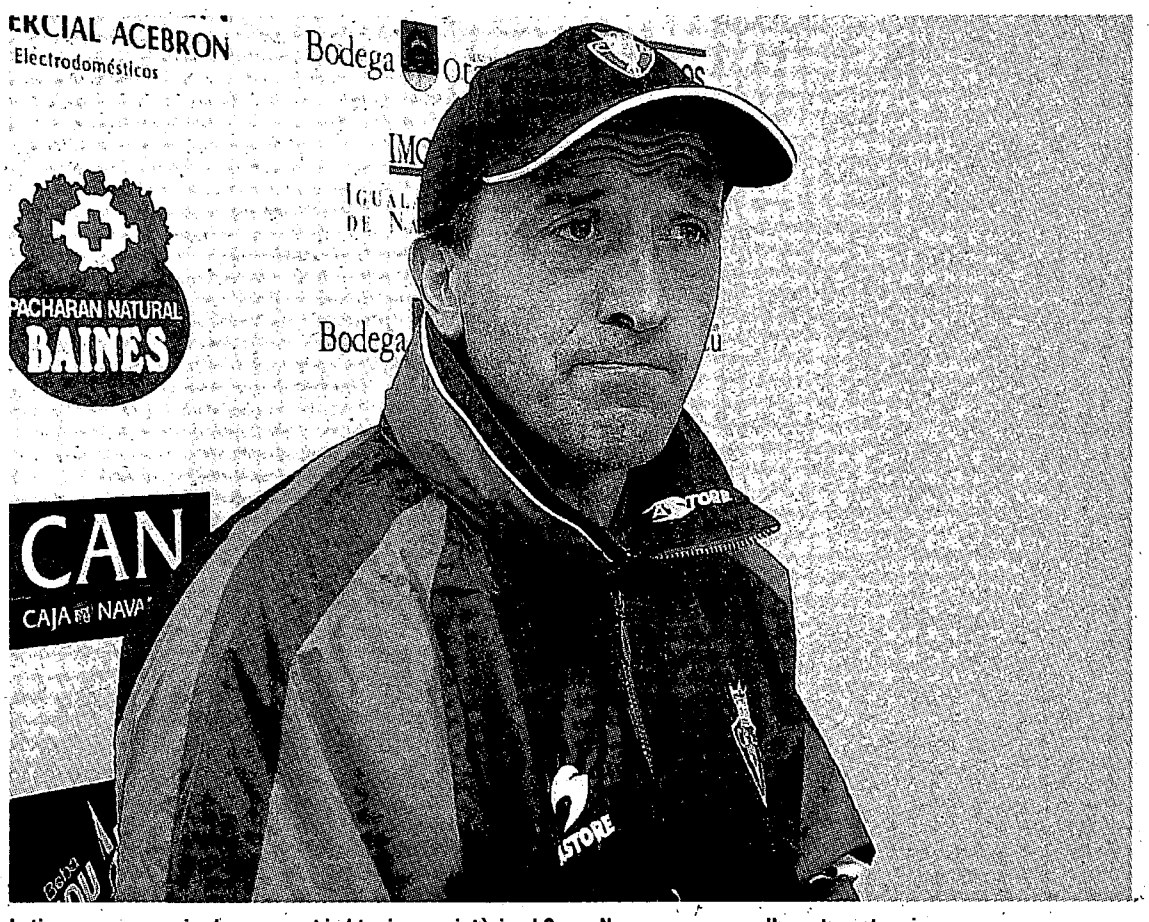

Lotina espera canviar la seva sort i obtenir una victòria al Camp Nou, camp on no s'ha estrenat mai. / EFE.

—Espera un Barça ferit?

—«La veritat és que sí. La derrota a Vallecas li haurà fet molt de mal, perquè a més ha tingut molta transcendència. No ha estat una setmana bona per ells i tindran ganes de fer-nos pagar els plats trencats.»

—Ha dit que la clau serà la possessió de la pilota. Expliqui's.

—«La millor manera que té un equip de defensar-se és tenir la pilota als seus peus. Si ells la tenen molt de temps, poca cosa podrem fer, perquè amb la qualitat individual i col·lectiva que tenen, ens faran molt de mal. En canvi, si arriben poc tenim moltes més opcions; per això haurem de tenir la pilota nosaltres. No serà fàcil.»

—Un Barça, a casa i que no tingui la pilota. Aquesta és la manera de jugar-li?

—«Sí en la pissara ho tenim clar; el que és difícil, però, és poder-ho reflectir en el terreny de joc. Són partits en què no necessites motivar l'equip, perquè tots surten molt mentalitzats. Haurem d'estar molt concentrats perquè ens surti el nostre partit. En aquest aspecte, ens motiva jugar contra els equips grans, tot i que la nostra plantilla, a excepció d'Unzué i Fernando, no té gaire experiència en la categoria.»

—Creu que al Barça li afectarà tot el que ha viscut aquesta setmana?

—«No té per què. Aquestes coses es noten durant la setmana, en la manera de treballar i en l'ànim de la plantilla. Però ara els jugadors estan desitjant que comenci el partit per contestar en el camp.»

—Com valora les absències de Puyol i Kluivert?

—«Per Puyol jugarà un lateral de característiques similars. La baixa de Kluivert és més important dins del seu esquema. És un gran jugador que no té un recanvi de les seves característiques. El Barça amb el trident entra moltíssim en joc i que ell no hi sigui els farà canviar l'esquema. Entrarà Overmars, amb la qual cosa buscaran més apertura en banda, on ell és molt ràpid. Mai no saps el que és pitjor, però el que està clar és que dependran més de Rivaldo i Saviola, i que hauran de variar una mica el seu estil.».

—Amb l'any que estan tenint, per l'Osasuna sembla que és millor jugar fora d'El Sadar?

—«En aquest aspecte ens estan sortint millor les coses. I sembla mentida que això ho digui jo, que si pugués jugaria sempre a casa. Malgrat tot, sempre és més fàcil guanyar a casa que a fora. El que passa és que als equips grans els costa fer punts amb equips modestos, com és el nostre.»

UN BARÇA FERIT

> «No ha estat una setmana bona i tindran ganes de fer-nos pagar els plats trencats

LA PERMANÈNCIA

> «Serà molt cara però si fem les coses bé segur que hi haurà tres equips pitjors

—Són el vuitè millor equip fora de casa. Han guanyat a Saragossa, Vallecas i Mendizorroza. Han empatat a Montjuïc, Las Palmas i Balaídos. Al Bernabeu van caure per la mínima. Molt meritori, el que està fent l'Osasuna lluny de casa...

—«A excepció de la Corunya, ho estem fent molt bé. Aquests resultats ens han donat més confiança i avui sortirem amb la mateixa intenció i predisposició: continuar sumant punts i tractar de sorprendre.»

—Bon moment per guanyar per primera vegada al Camp Nou?

—«És curiós, és un estadi d'on tinc records molt bonics i especials. Malgrat que no hi he guanyat mai i que sempre hi he encaixat resultats horribles. Amb tot, firmaria venir tots els anys perquè és un camp magnífic. Tant de bo hi guanyi algun dia.»

—La permanència, aquest any serà carísssima...

—«Serà terriblement complicat. La lliga no es decidirà fins a les últimes cinc jornades. Tant a dalt com a baix. Amb el campionat que resta no entenc la gent que a l'octubre deia que el Madrid no podia guanyar la lliga o la que ara pensa que el Barça està despenjat. Tots els equips ens complicarem molt la vida, i ningú no podrà fer res amb comoditat. Patirem fins al final.»

—Vostès tenen l'experiència de la temporada passada, amb una segona volta espectacular...

—«Sí, i, en certa manera, confiança. Si fem bé les coses, segur que hi haurà tres equips pitjors que nosaltres. Sense cap mena de dubte.»

L'entrenador que va col·locar Sòria en el mapa

Va ser el 1996. El Numància (llavors de segona B) es plantava als quarts de final de la copa. Després de fer suar de valent el Barça a Los Pajaritos (2-2), a la tornada va fer tremolar els fonaments del Camp Nou amb un gol inicial de Barbarín. Al final, els blaugrana van guanyar per 3-1, però el Numància es va guanyar un lloc a la lliga de les estrelles. Cinc anys després —l'any passat—, Miguel Ángel Lotina Ménaca (18-06-57, Biscaia) va tornar al Camp Nou: 2-0. Ara, en la seva tercera visita, somia els tres punts.

Arxiu Municipal de Girona. 9 Esportiu, El. 27/1/2002. Page 8

Pobra llegenda de l'Osasuna a l'Estadi

Els navarresos només sumen dues victòries en 23 visites en lliga al Camp Nou

Dos empats més, per 19 victòries dels blaugrana, és tot el seu bagatje

El conjunt de Lotina pretén aprofitar-se de la moguda setmana del Barça

DAVID CUNILLERA
Barcelona

L'Osasuna visita aquesta tarda el Camp Nou amb la intenció d'incrementar la tensió a què està sotmès el vestidor blaugrana. No és d'estranyar, doncs, que el conjunt que dirigeix Miguel Ángel Lotina vulgui aprofitar-se de la situació creada en una setmana moguda. El rellotge serà un dels principals aliats, sabent que si el Barcelona no aconsegueix marcar aviat el seu equip en sortiria beneficiat, per la pressió que sotmetria la grada sobre l'equip i la conseqüent falta de claretat d'idees que pot significar això per als homes que dirigeix Carles Rexach. És, de fet, una bona oportunitat per l'Osasuna de canviar el seu trist historial al camp del Barça, una veritable llosa. En les seves 23 visites a l'Estadi en el campionat de lliga, en tan sols dues oportunitats ha aconseguit la victòria: Les temporades 1987-1988 (0-1) i 1988-1989 (1-2). Tots els altres enfrontaments —excepte els empats de les temporades 1962-1963 (0-0) i 1985-86 (2-2)— han acabat amb victòria blaugrana. La situació dels navarresos en la lliga —quinzens classificats, a només dos punts de la zona de descens— no els permet cap mena de relaxament. En aquest sentit, els de Lotina tenen al seu favor la millora de resultats que han experimentat en els seus darrers partits fora de casa. Quatre punts en les seves dues últimes sortides —Vitòria (0-2) i Vigo (1-1)— són un bon percentatge per uns navarresos que fan millor els deures fora de casa. Han sumat dotze punts (tres victòries i dos empats), els mateixos que ha fet el conjunt de Rexach lluny del Camp Nou o el de Del Bosque fora del Bernabeu. En una hipotètica classificació que només comptès els partits com a visitants, els de Lotina ocuparien una còmoda vuitena posició, empatats a dotze punts amb els aspirants a la lliga i a places a Europa (Celta, Real Madrid, València i Barcelona) i només superat pel Sevilla, l'Alavés (tots dos han fet 14 punts) i el soprenent Athletic de Bilbao (n'ha fet 20). En aquesta línia, tot el que guanyen fora de casa ho perden a El Sadar. La prova, l'últim diumenge, en què no van passar d'un ajustat empat contra un Vila-real en plena crisi (2-2).

Armentano —a la imatge, amb el bètic Rivas— s'ha recuperat d'una sobrecàrrega i ha viatjat. / EFE

La golejada del 8-1 contra l'Osasuna

El compromís del Barcelona contra l'Osasuna d'avui diumenge té una certa similitud amb el que van disputar aquests dos mateixos equips en la temporada 1993-1994. El conjunt barcelonista, que aleshores dirigia Johan Cruyff sota el nom de Dream Team, travessava una setmana plena de crítiques i malestar entre l'afició i els components de la plantilla després d'una contundent derrota (6-3) a La Romareda. Els navarresos van visitar el Camp Nou amb les mateixes aspiracions que en l'actual temporada, incrementar la crisi del Barça, i van acabar patint la fura d'un Barcelona que va voler recuperar el respecte dels seus rivals i el suport de la seva afició. Amor, Koeman —amb dos gols de penal—, Quique, Stoitxkov i un *hat-trick* de Romario van completar l'escandalós resultat de 8-1 que el Barça va endossar a l'Osasuna. L'equip que va jugar a La Romareda només va patir tres canvis respecte al que va jugar contra els de Pamplona.

L'única novetat que inclourà Lotina contra el Barcelona és la del defensa Josetxo, en substitució del sancionat Pablo Contreras, segons l'últim assaig dels de Pamplona. Així doncs, el defensa navarrès recuperarà la titularitat després d'haver-la perdut en el darrer enfrontament contra el Vila-real, quan havia estat titular en les sis jornades anteriors, des del seu debut a primera divisió l'1 de desembre al Santiago Bernabeu. L'Osasuna repetirà, doncs, la metèixa defensa que tan bons resultats li va donar en les seves dues últimes sortides consecutives a Mendizorroza i Balaídos, en les dues primeres jornades de l'any. Cruchuga, Jusué i Josetxo. Lotina ha convocat divuit jugadors perquè, finalment, ha pogut fer viatjar Armentano (recuperat d'una sobrecàrrega muscular) i Rosado (absent en els últims dos partis per una lesió a l'abdomen).

El joc directe i voluntariós de l'Osasuna és la seva millor arma, i més si aquest ve acompanyat de la qualitat individual d'algun dels seus jugadors. Precisament, Lotina podrà disposar per aquesta sortida del migcampista Yanguas, que ja va jugar contra el Vila-real després de recuperar-se d'una lesió que arrossegava des de finals d'any. L'internacional sub-21 Jusué i el citat Josetxo, per la seva banda, són dos defenses de gran seguretat i arriben amb perill al camp contrari quan decideixen sumar-se a l'atac. El millor de l'Osasuna, però, resideix en dos extracomunitaris. L'argentí *Pipa* Gancedo —un organitzador amb caràcter ofensiu— i el golejador d'origen australià Aloisi, una de les revelacions de la lliga. Aquest últim ha rellevat de l'onze inicial el màxim golejador dels navarresos de la temporada passada, Iván Rosado. La seva rapidesa i fortalesa —no dóna cap pilota per perduda— el converteixen en un home bàsic en l'esquema navarrès. Avui, tornarà a ser el principal perill per al Barça.

RESULTATS

1935-36	Barça-Osasuna	5-0
1953-54	Barça-Osasuna	1-0
1956-57	Barça-Osasuna	2-0
1957-58	Barça-Osasuna	3-0
1958-59	Barça-Osasuna	6-1
1959-60	Barça-Osasuna	6-0
1961-62	Barça-Osasuna	3-1
1962-63	Barça-Osasuna	0-0
1980-81	Barça-Osasuna	6-0
1981-82	Barça-Osasuna	2-0
1982-83	Barça-Osasuna	3-0
1983-84	Barça-Osasuna	1-0
1984-85	Barça-Osasuna	2-0
1985-86	Barça-Osasuna	2-2
1986-87	Barça-Osasuna	4-2
1987-88	Barça-Osasuna	0-1
1988-89	Barça-Osasuna	1-2
1989-90	Barça-Osasuna	4-0
1990-91	Barça-Osasuna	2-0
1991-92	Barça-Osasuna	2-0
1992-93	Barça-Osasuna	2-1
1993-94	Barça-Osasuna	8-1
2000-01	Barça-Osasuna	2-0

Arxiu Municipal de Girona. 9 Esportiu, El. 27/1/2002. Page 9

EDITORIAL

El missatge de Rogge

El president del Comitè Olímpic Internacional (COI), Jacques Rogge, està prodigant en les darreres setmanes les seves aparicions en els mitjans de comunicació amb un element comú en el seu missatge: cal aturar el gegantisme dels Jocs. Rogge, considerat continuista de la tasca de Joan Antoni Samaranch, està començant a marcar les diferències amb el seu predecessor amb una postura més realista sobre el que han de ser els Jocs en el futur. El president del COI ha deixat clar que hi ha continents que no estan preparats per organitzar uns Jocs i no parla mai de fer més coses, sinó de controlar el creixement desmesurat que els darrers anys de Samaranch van provocar. Això és ser víctima de l'èxit, però també no haver estat capaç de preveure el que podia passar amb la política que se seguia. El llegat de Samaranch va tenir coses positives, però també de negatives. Si ara Rogge ha de recordar que s'ha de deixar sortir abans d'entrar, quan parla del programa olímpic; si vol reduir la xifra d'acreditacions; si vol acabar amb les majestuoses instal·lacions que després s'han d'enderrocar, és que hi ha coses que es van fer malament en el seu dia. I s'han d'arreglar.

HO DIUEN ELS LECTORS...

Correu: Ronda Sant Pere, 19-21, 7è 6a. 08010 Barcelona.
c/ Santa Eugènia, 42. 17005 Girona
Telèfon: 902 36 99 99
Adreça electrònica: el9@el9.com

La rabona de T. Romero

Volia comentar el De Rabona «Catalans, per fi Espanya ens té por». Estic d'acord en tot el que hi posava, ja que sempre des de fora de Catlunya, i més en concret des de Madrid, volen donar mala imatge del nostre país, ja que l'única cosa que treuen per televisió quan juga la selecció catalana és la crema de banderes espanyoles i altres actes vandàlics, que no aprovo. Però no en diuen res de positiu, ni de la qualitat de la nostra selecció. Quan dic això em refereixo a les cadenes de televisió generalistes espanyoles. Com deia en Toni Romero en l'article: «no defallim i preparem-nos per a la segona envestida. No la resistiran.» És l'única manera que tenim de demostrar qui som, i crec que any rere any es demostra en l'augment de convocatòria en els partits, i no només de futbol. / GENÍS TELLA. Lleida

Volem més dones!

Tot i ser home, no perdo les nits en farres com les que fan que alguns quedin en ridícul contra el Rayo. Potser per això estic content que dones amb empenta com Pilar Rahola col·laborin en el *nostre* diari. Crec, a més a més, que això és un signe d'igualtat entre els sexes i que n'haurien de ser més, i amb una visió global de Països Catalans. Potser el que ara us diré us sembli una quimera, però ¿no seria possible que dones com Isabel-Clara Simó col·laboressin en el nostre El 9? / XAVIER DALFÓ. Barcelona.

[M'EXALTA EL NOU I M'ENAMORA EL VELL JOSEP M. PASQUAL]

Telemadrid i meuques

Meretriu, bagassa, puta, meuca, marcolfa, barjaula, bardaixa, marfanta i prostituta. Així consta en el diccionari de sinònims que tinc a mà, amb pròleg de Salvador Espriu. Però, hi ha alguna cosa escrita sobre futbol i dones? Víctor Alba, en un altre diccionari, el «de la mala llet» escriu el següent: «Els dies de partit important, les meuques del Barri Xinès escolten la ràdio amb atenció. Sempre n'hi ha alguna que crida, si el Barça ha tingut mala sort o si li han robat el partit (car ja és sabut que mai no perd): —Apa noies, prepareu-vos, que ha rebut el Barça. I aquella nit, no hi ha prou dones disponibles al Raval. El que pot l'afició...». Víctor Alba és un nom de guerra, el de l'escriptor i polític Pere Pagès i Elies, redactor de *La Batalla* i militant el POUM durant la Guerra Civil espanyola. D'Alba també hi ha aquest paper sintètic, històric i futbolístic: «Abans de la dictadura de Primo de Rivera, el futbol era un esport i prou. Durant la dictadura, es convertí en un mitjà perquè els antidictatorials que no volien arriscar-se manifestessin el seus sentiments. Els equips amb un *Real* al títol eren els prodictatorials i, els altres, els antidictatorials. El Barça enfront de l'Espanyol, l'Athletic de Bilbao enfront de la *Real* Societat, l'Atlètic de Madrid (sí, però sense Gil, és clar) enfront del *Real* Madrid. I així arreu. Vingué la República i el futbol tornà a ser un esport i prou. Amb el franquisme, serví altre cop per expressar l'antifranquisme dels que no volien arriscar-se. Podíem pensar que amb la Transició, el futbol tornaria a ser un esport i prou. Però no, encara és política. Quelcom ha fallat. Qui sap què?». Hi ha encara alguns escrits més de l'autor sobre el futbol, però el que toca seguint el criteri d'actualitat és aquest, encara que sigui antic, el d'una anècdota certa esdevinguda a Telemadrid: «El director i el subdirector de Telemadrid foren suspesos. Havien discutit i un donà un cop de genoll a l'entrecuix de l'altre. Això el juny de 1991 i entre homes de més de 40 anys d'edat». A Telemadrid eren així i prou. Com ara. Quelcom ha fallat. Qui sap què? Com diria el poeta madrileny anònim, autor d'aquests versos recollits per Víctor Alba. «*Alejaos, ¡oh musas del Parnaso!, / id a joder a vuestras frescas grutas, / apresurad, apresurad el paso, / que tenemos aquí sobradas putas*».

LA BARRILA DE L'AVI

EL LECTOR digit@l

Quina serà la final de la copa del Rei?

Paulo Sousa és un bon fitxatge per a l'Espanyol?

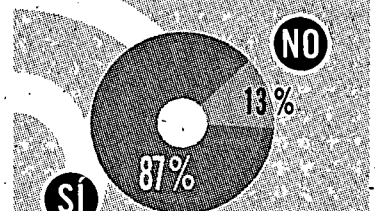

Votacions: www.el9.com

EL9 Edita: Comercialitzadora i Editora de la Coordinadora de Mitjans S.L. Ronda Sant Pere, 19-21, 7r 6a 08010 Barcelona. Tel.: 902 36 99 99. Correu electrònic: el9@el9.com. Director general: JOAN VALL I CLARA. Comissió executiva: JOAN CAL I SÁNCHEZ, EMILI GISPERT I NEGRELL, GONÇAL MAZCUÑAN I BOIX, JORDI MOLET I CATEURA, TONI MUÑOZ I HIDALGO, FÈLIX NOGUERA I CARRILLO, VICENT PARTAL I MONTESINOS, RICARD RAFECAS I RUIZ, PERE RULLAN I SERRA, MARC VILA I AMIGÓ, RAMON GRAU I SOLDEVILA. Publicitat: XEVI ESTEVA.

Director: JORDI GRAU I RAMIÓ. Directors adjunts: JORDI CAMPS I PRAT i PEP RIERA I FONT. Redactor en cap: DAVID COLOMER I MARTORELL. Caps de secció: MARTÍ AYATS I AGUSTÍ (Fútbol) i LLUÍS SIMON I RABASSEDA (Més esport). Redacció: FERRAN CORREAS, DAVID CUNILLERA I MINCHAN, QUIM FERNÁNDEZ I CALLÍS, ANNA FERRER I LUCEA, JORDI FERRER I ORIOL, TONI PADILLA MONTOLIU, JORDI PLÀ I COMAS, ÀNGEL PONZ I CORELLA, JOSEP MARIA PUIG I LOBATO, MIQUEL ROCA I COLS, MANEL RODRÍGUEZ I MOHEDANO, MARC SALGAS. D.L.: GI-48-2002

Arxiu Municipal de Girona. 9 Esportiu, El. 27/1/2002. Page 10

Bruixa pessimista

DUTXA FREDA

L'afer dels fitxatges ha eclipsat aquests dies a l'Espanyol la delicada situació en què es podria trobar l'equip en cas que no puntuï a Sevilla i que aquesta derrota, combinada amb un altre resultat negatiu la setmana següent contra el Madrid, deixi l'equip a tocar del descens. La veritat és que fa por. Ara més que mai vull equivocar-me en les meves prediccions de bruixa pessimista. / MANEL RODRÍGUEZ.

DE RABONA

Confidencial: que no profanin el Bernabeu

Em fan arribar un rumor: els aparellaments de semifinals de copa no són els que volia el Madrid, sinó el *patriotismo constitucional*. El Madrid desitjava el Figueres per tenir un camí plàcid a la final i allà, a un sol partit, amb tot absolutament a favor, la copa del Centenario no s'escaparia. D'això n'estan segurs ells, i jo també. Però el criteri polític seria un altre: qualsevol cosa per impedir que l'Athletic de Bilbao arribés a la final i pogués omplir el Bernabeu d'ikurrins, d'euskalduns i altres indesitjables. Ja els va fer prou cor agre veure Joan Gaspart fent la volta d'honor al Bernabeu mentre sonava l'himne del Barça (ho recordo, però em sembla tan lluny!). Solució: al Bilbao se l'ha de carregar el Madrid en semifinals. No són ximples, aquests de la majoria absoluta. Sense menysprear les mínimes possibilitats del Figueres, no puc negar que somriuré d'orella a orella si el Bilbao no perd dimecres al Bernabeu i els aixafa la guitarra. / TONI ROMERO

[TRIBUNA COBERTA RAFAEL VALLBONA]

Un esport que no vol desaparèixer

Avui es corre a Vilafranca del Penedès el campionat de Catalunya de ciclocròs, una disciplina històrica del ciclisme d'hivern que la Federació Catalana intenta que no desaparegui xuclada per l'èxit que els darrers anys està tenint el *mountain bike*, BTT o bicicleta de muntanya; digueu-li com vulgueu.

Com molts dels invents que vénen d'Amèrica (la bici de muntanya va ser inventada a meitats dels setanta a les Rocalloses), el *mountain bike* es va acabar imposant arreu d'Europa. En una època en què el ciclisme tot just despertava d'una letargia d'anys gràcies a la victòria de Pedro Delgado al Tour i l'esperança Indurain que s'intuïa, aquelles bicicletes que llavors semblaven estrafolàries, però que aviat es va veure que eren còmodes i molt pràctiques, van fer que molta gent s'animés poc a poc a tornar a pedalejar. Gent que havia deixat la bici avorrits per l'esllanguiment que patia la pràctica del cicloturisme i gent que no anava en bici des de la infantesa es van començar a trobar per camins de muntanya fins convertir aquesta especialitat en la reina del ciclisme i en un dels esports de major èxit. En poc temps tothom va tenir bici de muntanya: el ciclista, el muntanyenc i el diumenger que només la feia servir per la urbanització. Qui no s'apuntava a la moda era realment perquè no volia.

Amb el temps va passar la primera foguerada, és clar. Moltes bicis van quedar abandonades al fons del garatge —per molts plats i pinyons que portem pedalejar és dur, no ens enganyem—, però el pòsit de ciclistes

Una imatge del ciclocròs internacional d'Igorre (Biscaia), de la copa del món. / LUIS TEJIDO / EFE

que van quedar d'aquella allau va ser considerable. A més, Indurain ens va fer tornar a tots una mica ciclistes, encara que fos davant la tele, la bici de muntanya va aconseguir el passaport olímpic i, per acabar-ho d'adobar, gent del país com els germans Misser, en Joan Antoni Hermida, en Martí Gispert o la mallorquina Marga Fullana van començar a triomfar de veres en aquesta disciplina. L'evolució tecnològica de les bicis de muntanya ha estat vertiginosa, els mitjans de comunicació l'han acollida, les federacions l'han prestigiada i així s'ha pogut consolidar com a indústria, comerç i pràctica esportiva. A més, la BTT ha fet que molta gent tornés a la bicicleta de carretera un cop descoberta la seva afecció ciclista. Avui en dia trobar-se 700 participants o més a qualsevol cursa de les de l'Open Gran Fons de BTT, trofeu de regularitat de ciclisme de muntanya que organitza la Federació Catalana, no és cap sorpresa.

Però, paral·lelament a l'èxit de la BTT i a la recuperació del ciclisme com a esport popular, el ciclocròs ha anat perdent practicants fins estar gairebé en vies d'extinció. Abans de la invenció del *mountain bike*, el ciclocròs assegurava la pràctica de la bicicleta durant els mesos d'hivern, sobretot als països més freds de l'Europa central, i això ja el feia un esport capaç de mantenir-se per si mateix encara que lògicament tingués una escassa presència mediàtica. Sense haver aconseguit mai els èxits sonats dels nostres *biker's*, el ciclocròs havia tingut dignes representants en el context internacional. Però la crisi del ciclisme i la posterior foguerada de la bici de muntanya el van arrasar del panorama esportiu. Només a països amb molta més tradició com Euskadi, Holanda o Bèlgica ha aconseguit sobreviure, tot i que la falta de patrocinadors i d'atenció pels mitjans el tenen a la corda fluixa.

Ara la Federació Catalana de ciclisme s'ha proposat revifar-lo. Enguany ja hi ha hagut algunes curses (en què s'accepten bicicletes de muntanya amb el manillar retallat davant la falta d'un mínim parc de màquines específiques de ciclocròs), i avui es corre la darrera a Vilafranca. A més, una selecció catalana va participar fa dues setmanes, amb escàs èxit, és clar, als campionats d'Espanya que es van fer a Gasteiz.

Ningú no pretén que el ciclocròs es converteixi en un esport de masses, però l'intent de la federació perquè aquesta disciplina tan tradicional no acabi desapareguent mereix una mica d'atenció, tant per part dels que practiquen el ciclisme com, molt important, dels que en viuen, que no són pocs ni passen gana.

Rafael Vallbona.
Escriptor i periodista

Arxiu Municipal de Girona. 9 Esportiu, El. 27/1/2002. Page 11

Iturralde per Daudén

Tot i que l'àrbitre designat en principi era l'aragonès Daudén Ibáñez, finalment serà el basc Iturralde González el jutge de pau entre el Sevilla i l'Espanyol. Daudén és a Mali arbitrant partits de la copa d'Àfrica, cosa que l'ordinador no *sabia* a principi de temporada.

Un camp difícil

La visita al Sánchez Pizjuán ha estat històricament poc propícia per l'Espanyol: Els 53 precedents en partit de lliga han deixat 38 triomfs del Sevilla, nou empats i sis victòries dels blanc-i-blaus. L'última vegada que hi van jugar, però, hi van guanyar per 1-2.

Quatre advertits

Els defenses Soldevilla, Ricardo i Fran i el mig De Lucas es perdran el partit de diumenge que ve amb el Real Madrid si veuen una tarjeta en el partit d'avui. Qui haurà d'anar més en compte serà Ricardo, únic lateral esquerre de l'equip després de la lesió de David Garcia.

Guanyar o patir

L'Espanyol ha de vèncer a Sevilla per no veure de prop la zona perillosa de la taula

Àlex tornarà a l'eix d'organització i Ricardo ocuparà el lateral esquerre

Paco Flores ha amagat les cartes durant la setmana i pot haver-hi més novetats

MIQUEL ROCA
Barcelona

Tres jornades sense guanyar i la imminent visita del Real Madrid al Lluís Companys han convertit el partit que l'Espanyol jugarà aquesta tarda al Sánchez Pizjuán en una cruïlla de camins entre la tranquil·litat i el nerviosisme. No hi ha terme mig. Tornar de Sevilla amb els tres punts seria fer-ho també amb un rearmament moral, un marge d'error en la classificació i una setmana de calma per preparar el partit contra el líder amb la vista encarada cap amunt i no pas cap avall. Per contra, una derrota o fins i tot un empat podrien deixar l'equip de Flores molt a prop de la zona perillosa, observada ara quatre punts per sota però amb la seguretat que s'acostarà tenint en compte que en les dues pròximes jornades hi ha molts equips de la zona baixa que juguen entre ells.

L'ensopegada amb el Betis ha afegit importància al partit d'avui a Sevilla. / EFE

Setmana diferent. De la importància del partit de Sevilla n'és una prova la minuciositat especial amb què l'ha preparat Paco Flores. El tècnic de l'Espanyol ha amagat durant tota la setmana els seus plans i fins i tot ha canviat algunes rutines que havien estat invariables les últimes setmanes. L'entrenament de dimecres, que acostuma a ser molt físic, va tenir aquest cop un aire més tàctic; el partidet de dijous no va desvetllar com acostuma a fer-ho el possible onze inicial; i, divendres, es va substituir l'habitual sessió de bany i massatge per un entrenament.

Les dues novetats confirmades en l'onze inicial seran les d'Àlex Fernández, que tornarà a l'eix d'organització després de superar la seva lesió muscular, i Ricardo Cavas, que rellevarà el lesionat David Garcia al lateral esquerre. En el joc d'ocultar cartes que Flores ha practicat aquesta setmana podria haver-hi amagades dues opcions més. Una, la tornada de Rotchen a l'eix de la defensa en substitució d'un dels dos centrals catalans, Lopo o Soldevilla; l'altra, la inclusió de Francisco Palencia en el lloc de Martín Posse. Tampoc no està descartat que el mexicà i l'argentí coincideixin si Flores opta per deixar a la banqueta un De Lucas que ha anat de més a menys.

L'Espanyol tindrà al davant un Sevilla que arriba al partit pletòric després del convincent triomf de diumenge passat contra el Saragossa per 4-2. Tot i que l'uruguaià Olivera va fer dos gols, no sembla que el tècnic Joaquín Caparrós li reservi lloc en un onze inicial en el qual faltaran per sanció els migcampistes Njegus i Casquero. Sí que hi serà el jove Reyes, que ha arrossegat molèsties però que estarà en condicions de jugar en un equip que té l'al·licient de col·locar-se per sobre del Betis per primer cop aquesta temporada.

SEVILLA

- **SUPLENTS:** Olsen (p), Álvaro, Prieto, Toetdli, Olivera, Mario, Tomás.
- **ENTRENADOR:** Joaquín Caparrós.
- **SANCIONATS:** Njegus i Casquero.
- **LESIONATS:** Podestá, Fredi.
- **CLASSIFICACIÓ:** 10è amb 30 punts.

LA FIGURA

José Antonio Reyes
(DAVANTER)
1- 9- 83 Utrera (Sevilla)
1a temporada
6 gols aquesta temporada

Ha estat dubte al llarg de la setmana, però el jove davanter del planter sevillista és un perill.

DADES DEL SEVILLA

Partits guanyats	8
Partits empatats	6
Partits perduts	7
Xuts ben dirigits	170
Xuts fora	100
Gols marcats	34
Gols encaixats	27
Targetes grogues	68
Targetes vermelles	3

ESPANYOL

- **SUPLENTS:** Argensó (p), Fran, Rotchen, Òscar, Palencia, Vates i Aganzo.
- **ENTRENADOR:** Paco Flores.
- **SANCIONATS:** Cap.
- **LESIONATS:** David García i Velamazán.
- **CLASSIFICACIÓ:** 13è amb 26 punts.

LA FIGURA

Raúl Tamudo
(DAVANTER)
19-10-77 Sta. Coloma de Gramenet
4a temporada
8 gols aquesta temporada

Els seus gols acostumen a ser decisius i és la gran arma en el joc de contraatac.

DADES DE L'ESPANYOL

Partits guanyats	7
Partits empatats	5
Partits perduts	9
Xuts ben dirigits	138
Xuts fora	77
Gols marcats	25
Gols encaixats	32
Targetes grogues	59
Targetes vermelles	3

CLAUS DEL PARTIT

La tornada d'Àlex Fernández ha de servir per aportar més consistència al mig del camp blanc-i-blau. El control de la pilota serà fonamental per aspirar als tres punts

Sánchez Pizjuán | 17.00 h | Iturralde González (basc)

Arxiu Municipal de Girona. 9 Esportiu, El. 27/1/2002. Page 12

«Veig l'equip capaç de fer gols fora de casa»

Flores desdramatitza el fet que l'Espanyol marqui poc com a visitant

El tècnic va tornar a parlar de «punt d'inflexió» en cas de victòria

M.R.
Barcelona

Les paraules que Paco Flores va pronunciar ahir en la roda de premsa prèvia al partit d'aquesta tarda no van ser gaire diferents de les que ja havia fet servir una setmana abans. I no precisament perquè el rival torni a ser un equip de Sevilla, sinó perquè l'empat amb el Betis va deixar sense resoldre cap on s'inclinava aquell punt d'inflexió que el tècnic preveu per a aquest tram de la temporada: «Des de fa unes quantes setmanes intento mentalitzar els meus jugadors que estem en una fase de la lliga que marcarà un punt d'inflexió. Si som capaços de tirar un partit endavant el farem cap amunt, i per això seria importantíssim treure els tres punts de Sevilla».

El tècnic de l'Espanyol, però, sap que l'equip que avui tindrà al davant és «un rival molt complicat, perquè ha aconseguit una combinació d'experiència i joventut que l'ha convertit en un equip excel·lent». L'entrenador barceloní va lloar la feina del seu homònim a la banqueta andalusa dient que «feia molts anys que no veia el Sevilla jugar amb tantes ganes de recuperar la pilota com el veig aquest any. La feina que està fent Caparrós des de fa temps és extraordinària». L'equip andalús impressiona tant Flores que el tècnic creu que les quatre baixes que avui tindrà el Sevilla «no es notaran. Funcionen com a bloc i entri qui entri sabrà què ha de fer».

Si l'Espanyol vol tornar aquesta nit a Barcelona amb els tres punts haurà de marcar fora de casa, una de les seves assignatures pendents aquesta temporada. A Flores, però, no l'amoïna haver fet només sis gols com a visitant, i ho explica dient que «són coses del destí i no cal donar-li voltes. Jo veig l'equip capaç de fer gols fora de casa en qualsevol partit».

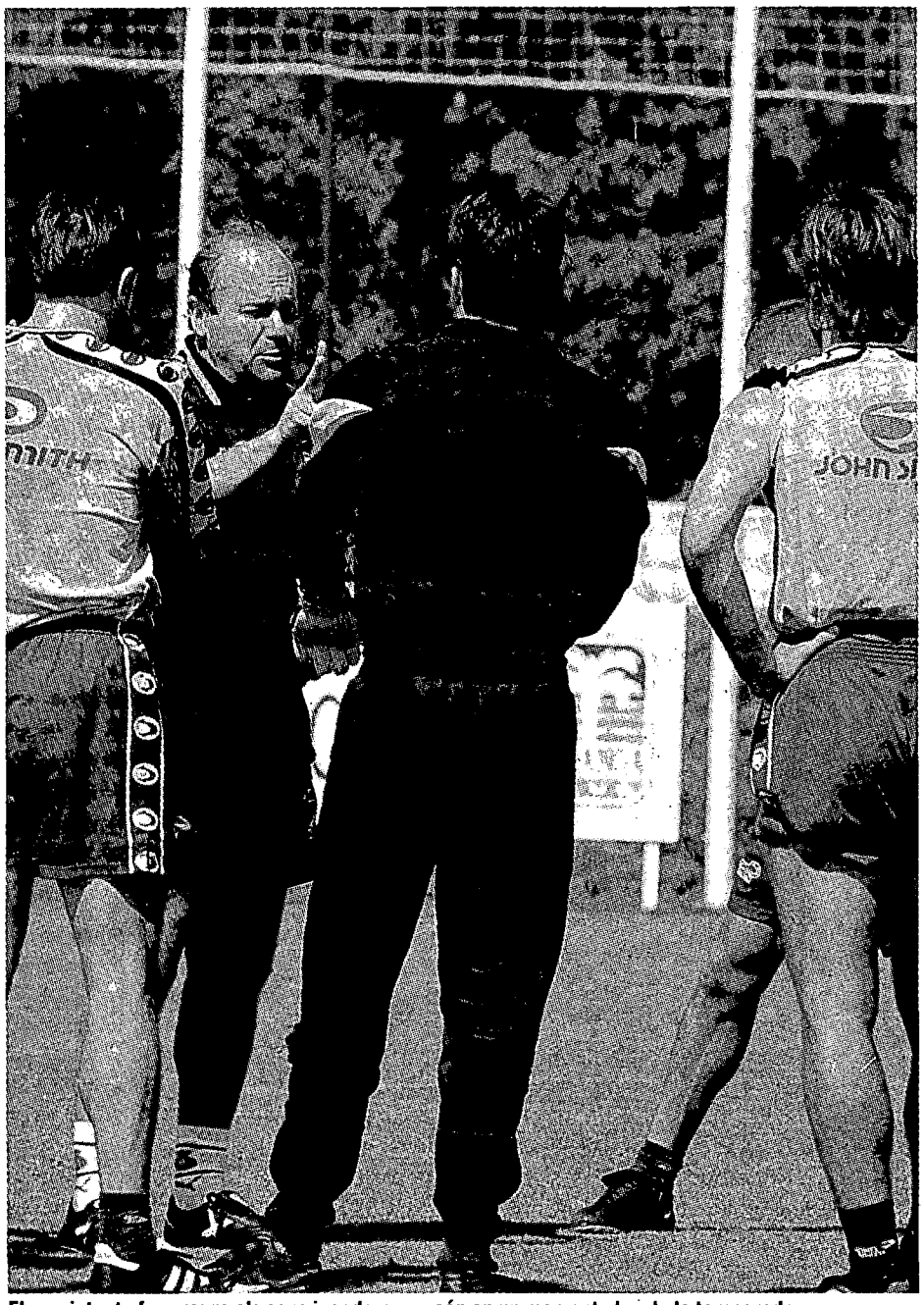

Flores intenta fer creure als seus jugadors que són en un moment clau de la temporada. / EFE

EL RIVAL

El Sevilla juga tan bé com a bloc que no notarà les baixes que té en el partit d'avui

L'ENTRENADOR

Caparrós ha inculcat al seu equip ganes de recuperar la pilota sempre

El vestidor, amb ganes de revenja

Les negociacions per lligar fitxatges, cessions i renovacions han tornat a deixar un matx en segon terme fins al final. Des del vestidor, però, un del fixos en les alineacions de Flores, el català Àngel Morales, assegura que «dintre la plantilla ens hem passat la setmana parlant del partit amb el Sevilla. Sabem que és un bon equip i que serà molt difícil guanyar-lo, però tenim ganes de tornar amb els tres punts que ells es van endur de Barcelona». Morales va recordar que «el partit de la primera volta va ser estrany, no només per les alternatives en el marcador, sinó també perquè es va anar tornant dur i violent». En aquell partit, Javi Navarro va donar un cop de puny a Rotchen que l'àrbitre no va veure.

L'ANÀLISI
ENRIC MATARRODONA

El nou Sarrià, què carai!

No crec que la millor medecina per intentar redreçar les coses sigui jugar al gat i la rata amb un o dos fitxatges de circumstàncies. Amb tota sinceritat em sembla una presa de pèl que hi hagi qui es pensi que el francès Micoud o finalment el portuguès Paulo Sousa hagin de ser la salvació de res. Com no ho podia ser de cap de les maneres el Clarence Seedorf. El *míster* ho va deixar molt clar des d'un principi i va optar, intel·ligentment, per la ironia fina. A l'Espanyol li cal sobretot tranquil·litat. L'empat de diumenge a Montjuïc pot quedar en una simple anècdota si avui s'aconsegueix tornar-li la pilota al Sevilla. I, sobretot (vull insistir-hi una altra vegada), si es deixa en pau Paco Flores. És de les poques persones al club que té les coses clares. Sobretot les coses de menjar. O sigui, sap el pa que hi donen en el terreny de joc. Molt malament, els quatre arreplegats que diumenge van tenir la barra de treure el mocador. On volen anar a parar? La plantilla és la que és. Limitada per les circumstàncies que tothom ja sap, però capaç, molt capaç, d'aguantar el tipus. Ja n'hi ha prou d'estar-se pendent dels que quan llegeixen la classificació només compten els punts que separen l'equip del descens! És una manera esbiaixada d'interpretar les coses. No veuen, per exemple, el que ha fet el Rayo aquesta setmana? En tres dies, sis puntets. I dels bons. I ningú no gosarà dir (excepte algun perico estràbic) que té una plantilla millor que la de l'Espanyol!

EL NOU SARRIÀ. Ja se sap que els resultats són gairebé sempre els que acaben marcant el pols del moment anímic del club. Però si repassem la història veurem que el que es porta més és aquest ai al cor quasi permanent. Però per regla general també sempre superable, i superat. I això no és pas dolent. Al contrari. Només calen unes petites dosis de sentit comú i de practicitat per demostrar que també des d'aquesta realitat és possible fer actes constants de reafirmació. I un d'aquests és el del nou estadi que és previst construir a Cornellà de Llobregat. Ha estat una gran notícia per als espanyolistes. Però, molta atenció. Que ningú no es pensi que serà cap garantia de res. I molt menys garantia de millors resultats esportius si no va acompanyat d'una bona política de gestió. Quant al nom de l'estadi aquests dies n'he sentit de tots colors. No ha faltat, és clar, la broma fàcil dels de sempre. Però em quedo amb la possibilitat que el nou estadi porti el nom de Nou Sarrià. Per més que els del Barça puguin dir que és una copiada, crec que no es pot deixar passar aquesta possibilitat. Perquè allà on s'ha de construir és un indret conegut com «la porta de Sarrià» i perquè és una manera de no entrar en disquisicons inútils ni en pensades estèrils de posar-hi noms propis, sempre desaconsellables. I també, és clar, per catalanitzar les coses en vistes als de fora plaça, què carai!

Enric Matarrodona
Periodista

Arxiu Municipal de Girona. 9 Esportiu, El. 27/1/2002. Page 13

Un València massa irregular agafa aire a Las Palmas

Els valencians es refan de la crisi de resultats i no perden el tren dels primers

L'equip de Benítez va anar de més a menys i la vulgaritat li podia haver sortit cara

LAS PALMAS		VALÈNCIA	
0		**1**	
25 N. González	6	1 Cañizares	8
31 Ángel	5	23 Curro Torres	7
24 Schürrer	6	4 Ayala	8
4 Sarasua	6	5 Djukic	7
5 Paqui	6	15 Carboni	6
6 Josico	4	8 Baraja	8
18 Samways	6	22 De los Santos	5
21 Edu Alonso	7	10 Angulo	5
27 Jorge	7	18 Kily González	6
8 Lago	8	24 Mista	8
28 Rubén	7	21 Aimar	6

CANVIS
3 **Fabio Aurelio** (6) per Angulo (64')
11 **Sequeiros** (6) per Josico (71')
17 **Sánchez** (5) per Aimar (73')
20 **Carmelo** (-) per Rubén (82')
9 **Orlando** (-) per Sarasua (82')
25 **Marchena** (-) per Kily González (83')

GOLS
0-1. (7') **Mista** fa un bon control després d'una passada de Kily González i marca amb un xut creuat.

ÀRBITRE
Medina Cantalejo (Col·legi andalús).

TARGETES
Grogues: Baraja, Curro Torres, Kily González i l'entrenador local, Fernando Vázquez.

INCIDÈNCIES
Uns 17.000 espectadors a l'estadi Insular. Partit de la 22a jornada de la lliga de primera divisió.

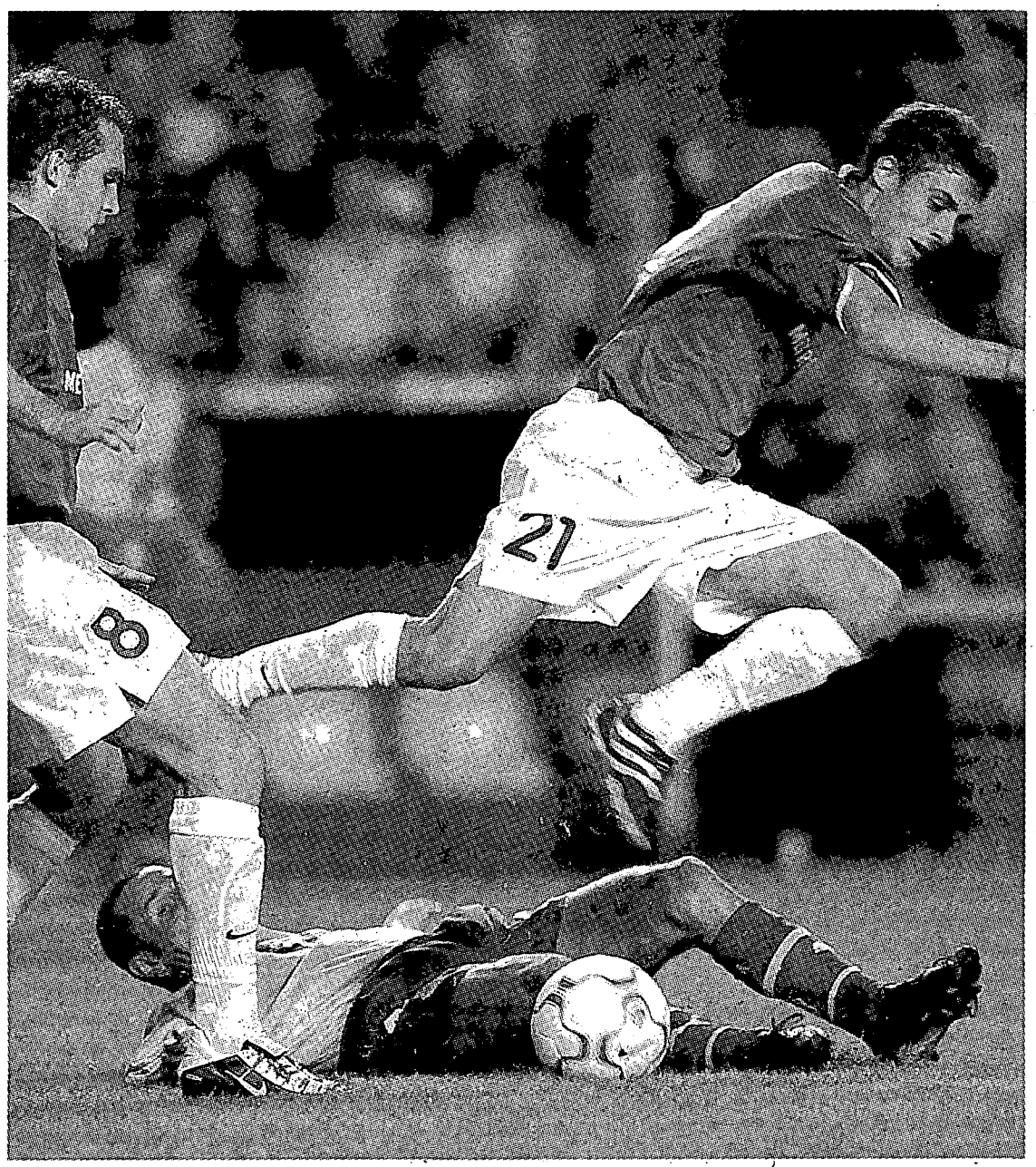

Aimar va tornar a l'equip però no va estar gaire encertat. / EFE

PEP RIERA
Las Palmas

El València havia de pronunciar-se després de dues derrotes seguides, i va respondre que continua tenint aspiracions, però sense aixecar la veu. Les seves prestacions van anar de més a menys i va acabar sent l'equip vulgar que va perdre contra el Valladolid.

Hi havia el perill que la pilota s'ofegués enmig dels dispositius tàctics del Las Palmas i el València, dos dels equips més sòlids defensivament. El partit, però, va començar amb un ritme altíssim i els davanters dels dos equips van trobar de seguida un piló d'espais per acostar-se amb perill a la porteria, amb transicions ràpides i plenes de detalls de qualitat. Tots dos equips van evidenciar que han treballat molt tàcticament, però amb la pilota sempre com a referent. Al minut 5 Jorge i Pablo Lago podien haver avançat l'equip canari, però va ser Mista el que va trencar la defensa local i amb un excel·lent control orientat i un xut creuat va marcar el primer gol. Mista és un jugador que no s'entreté en demostracions, però no costa gaire detectar les seves habilitats. Cada vegada que entra en joc deixa algun detall. Igual com Baraja, que combina un gran sentit tàctic i una visió de joc privilegiada.

L'equip de Fernando Vázquez es va desorientar uns instants després del gol i el València va començar a tenir el partit com li agrada, sense sobresalts. La insolència de Jorge, Pablo Lago, Rubén i Edu Alonso, però, no va tardar a reaparèixer i el partit va recuperar el ritme inicial, amb transicions ràpides. El València va reaccionar aplicant dosis d'experiència i Ayala va començar a manar en defensa. El joc es va espesseir una mica, i això va beneficiar el València.

Al segon temps l'equip local va continuar elaborant joc de qualitat però va patir el mateix mal de sempre: la falta de concreció. Va estar a punt de marcar al minut 76 en un gran remat de cap de Rubén i en una internada de Pablo Lago, que va trencar la cintura d'Ayala. El València va presentar la versió conservadora i a punt va estar de tenir un disgust.

Aimar torna a l'equip al camp on va debutar l'any passat

El 17 de febrer de l'any passat Pablo Aimar va debutar amb el València. Va ser a l'estadi Insular, al minut 78, i va marcar el segon gol del seu equip, que va guanyar per 0-2. Ahir, però, ningú apostava perquè fos a l'onze titular. El mitjapunta argentí no ha trobat el seu lloc en l'onze de Rafa Benítez i el seu rendiment és força inferior al que s'esperava d'ell.

El Celta remunta un gol en contra i enfonsa més la Real Sociedad

Vigo. El Celta va remuntar un gol contra la Real Sociedad i va enfonsar una mica més l'equip basc, que va fer una bona primera meitat. Khokholv va avançar el conjunt de Toshack gràcies a una gran acció individual: va deixar assegut a terra el porter i va marcar gairebé sense angles amb dos defenses sota els pals.
La recuperació del Celta es va materialitzar gràcies a l'encert del seu millor jugador, Mostovoi, que va aconseguir dos gols en menys de deu minuts. Edu va posar fi a les aspiracions de la Real arrodonint el triomf gallec en el temps afegit. / EL 9

CELTA: Pinto, Cáceres, Berizzo, Coira, Silvinho, Vagner, Mostovoi, Gustavo López, Edu, Luccin i Catanha.
Canvis: Jesuli per Gustavo López (77'), Givanella per Catanha (67') i Doriva per Mostovoi (84').

REAL SOCIEDAD: Westerveld, Kvarme, Aranzabal, Lopez Rekarte, Tayfun, De Pedro, Idiakez, Luis Alberto, Khokhlov i Kovacevic.
Canvis: Gurrutxaga per Lopez Rekarte (58'), De Paula per Xabier Alonso (72') i Nihat per Kovacevic (72').

GOLS: 0-1 (21') Khokhlov. 1-1 (59') Mostovoi. 2-1 (66') Mostovoi. 3-1 (91') Edu.

ÀRBITRE: Fernández Marín.
Targetes grogues: Luccin (2), Berizzo, Idiakez, Giovanella, De Pedro i Gurrutxaga.
Targetes vermelles: Luccin.
Incidències: 22.260 espectadors a Balaídos.

FUTBOL 1a divisió

Real Madrid-Betis	avui
Valladolid-Málaga	avui
Las Palmas-València	0-1
Athletic-Deportivo	avui
Alavés-Mallorca	avui
Celta-Real Sociedad	3-1
Vila-real-Tenerife	avui
Barcelona-Osasuna	avui
Saragossa-Rayo	avui
Sevilla-Espanyol	avui

EQUIPS	PJ	PG	PE	PP	GF	GC	Pt
Real Madrid	21	11	6	4	38	23	39
Celta	22	9	10	3	41	25	37
Alavés	21	11	3	7	22	15	36
Deportivo	21	11	3	7	34	28	36
València	22	9	9	4	25	19	36
Athletic	21	9	7	5	29	29	34
Barcelona	21	9	6	6	31	20	33
Betis	21	9	6	6	22	20	33
Valladolid	21	9	4	8	25	34	31
Sevilla	21	8	6	7	34	27	30
Las Palmas	22	7	6	9	23	19	27
Málaga	21	6	8	7	24	26	26
Espanyol	21	7	5	9	25	32	26
Vila-real	21	6	6	9	22	25	24
Osasuna	21	6	6	9	20	27	24
Saragossa	21	7	3	11	20	31	24
Mallorca	21	6	5	10	23	29	23
Tenerife	21	6	4	11	15	25	22
Rayo	21	5	5	11	23	34	20
Real Sociedad	22	5	4	13	26	34	19

Arxiu Municipal de Girona. 9 Esportiu, El. 27/1/2002. Page 14

El descens encara és a prop

El Mallorca manté la necessitat de puntuar on sigui i el camp de l'Alavés s'intueix com un bon escenari per respirar

Kresic elogia el treball pacient de Mané i confia a frenar l'ambició de l'Alavés per seguir l'empremta del líder, el Madrid

J.F.
Vitòria

El Mallorca ha recuperat el somriure durant la setmana. Els tres punts contra l'Athletic de Bilbao, amb dos gols d'Albert Luque i un del recuperat Losada, li han permès sortir de les zones de descens. De tota manera, queda un llarg camí fins a la permanència perquè; entre altres coses, el Rayo Vallecano ha recuperat les possibilitats de continuar en la lliga de les estrelles amb dos triomfs consecutius. El segon, dimecres contra l'Alavés, l'actual segon classificat i l'equip que el conjunt mallorquinista visita avui (17 h).

Els vitorians van perdre a Vallecas part de la banqueta pels cops de puny d'algun aficionat. Els ànims es van escalfar més del compte i el mateix José Manuel Esnal, *Mané*, va arribar al centre del terreny de joc per protestar pel comportament del públic del Rayo. Mané, però, ja s'ha asserenat i intentarà reconduir la situació: l'Alavés encara té possibilitats d'igualar avui mateix els punts del líder, el Madrid del *Centenario*. Per això, Mané preveu introduir un parell de variacions en l'equip, per millorar l'atac. Jordi Cruyff i Richard Witsche, dos exblaugrana, seran titulars. Pablo Gómez, sancionat, i Ibón Begoña, per motius tàctics, seran baixa.

En el Mallorca, la plantilla està més animada. Ara mateix se salvaria del descens, però la igualtat a la part baixa l'obliga a puntuar on sigui, en aquest cas, a l'estadi de Mendizorroza. El tècnic croat del Mallorca, Sergio Kresic, ha elogiat el treball de Mané a Vitòria i ha comentat que «ha imposat la filosofia de jugar sense presses». Kresic, incorporat a mitjan temporada en substitució de Bernd Krauss, ha destacat que «aquesta confiança en les seves possibilitats és el fruit de l'excel·lent treball de l'entrenador».

El País Basc porta sort als illencs

El Mallorca afrontarà avui el tercer desplaçament de la temporada al País Basc. Els dos anteriors s'han saldat amb victòria de l'equip mallorquinista. Va debutar en la lliga amb un 0-1 a San Mamés —Bernd Krauss encara era llavors l'entrenador— i posteriorment va imposar-se a Anoeta contra la Real Sociedad (1-2). La resta, derrotes i més derrotes, excepte el 2-2 a Sevilla i l'1-1 a València. Per al partit d'avui, seran baixa Novo i Paunovic, sancionats, i Ibagaza, lesionat. Carlos Roa mantindrà la titularitat a la porteria i Leo Biagini ha estat inclòs en la llista, tot i la voluntat d'anar cedit al Messina italià. L'argentí Díaz i Losada poden ser titulars. L'Alavés, per la seva banda, tampoc no és un exemple de brillantor com a local. Ha guanyat el Barça (2-0) i ha empatat amb el Madrid (0-0), però ha perdut dos dels tres últims partits com a local, 0-1 amb el Sevilla i 0-2 amb l'Osasuna, i contra el Deportivo (2-3).

Albert Luque salta amb César (Deportivo). / EFE

ALAVÉS	MALLORCA
	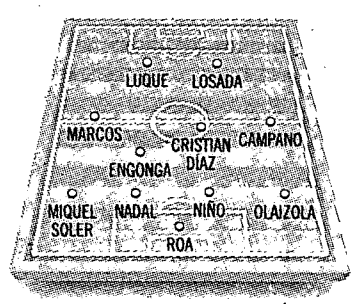
SUPLENTS: Herrera (p.), Karmona, Brandán, Ibon Begoña, Vucko, Mara i Iván Alonso.	**SUPLENTS:** Leo Franco (p.), Biagini, Siviero, Paco Soler, Carlos, Robles i Riera.
ENTRENADOR: José Manuel Esnal, "Mané".	**ENTRENADOR:** Sergio Kresic.
SANCIONATS: Pablo.	**SANCIONATS:** Novo i Paunovic.
LESIONATS: Cap.	**LESIONATS:** Ibagaza.
CLASSIFICACIÓ: 2n amb 36 punts.	**CLASSIFICACIÓ:** 17è amb 23 punts.

CLAUS DEL PARTIT: Luque ha dit aquests dies que el Mallorca serà un rival temible amb la recuperació de lesionats. Engonga i Losada aporten aire fresc al conjunt de Kresic, que confia a anul·lar el treball de l'holandès Witschge, una de les novetats en els vitorians.

Mendizorroza | 17.00 h | Muñiz Fernández (asturià)

El Valladolid es convenç que pot aspirar a Europa si supera el Màlaga

Valladolid. Dos equips de la zona mitjana amb aspiracions a cotes superiors s'enfronten avui al Nuevo Zorrilla de Valladolid (17 h). Els castellans han superat de manera consecutiva el Deportivo (3-0) i el València (1-2). «Ens ho posaran molt difícil. Si guanyéssim, podríem pensar en més coses que la permanència», ha assegurat José Luis Pérez Caminero del Màlaga. Caminero s'ha revalorització des de la nova posició de lliure, la mateixa que li va permetre fer les maletes de Valladolid per anar a l'Atlético i ser internacional. El bon moment de l'equip demana, segons ell, que «avui hi hagi, com a mínim, 12.000 espectadors a l'estadi». Moré mantindrà el 5-3-2 amb Tote i el català Luis Garcia com a jugadors més avançats.
El Màlaga, que té cinc punts menys que el Valladolid, mantindrà l'equip de les últimes jornades, amb Dely Valdés i Darío Silva com a estilets. Gerardo, el migcampista que ha disputat més minuts aquesta temporada en la lliga (1.716), serà titular. / EL 9

Darío Silva i Dely Valdés han fet 11 dels 24 gols del Màlaga en la lliga

Màlaga. L'uruguaià Darío Silva i el panameny Dely Valdés formen la temible «Doble D» del Màlaga. Els dos jugadors són els homes més avançats del conjunt malagueny, i han demostrat en més d'una ocasió la seva facilitat golejadora. Darío Silva és el pitxixi del Màlaga amb 7 gols, i Valdés n'ha aconseguit quatre. Sense anar més lluny, Valdés va fer l'1-0 al Madrid després d'una assistència de Silva (exjugador de l'Espanyol). Entre els dos davanters, doncs, sumen 11 dels 24 gols que ha fet el Màlaga en 26 partits de lliga. / EL 9

Arxiu Municipal de Girona. 9 Esportiu, El. 27/1/2002. Page 15

Una altra prova de foc per al Vila-real

Víctor Muñoz alinearà tres davanters de sortida per rebre el Tenerife

L'objectiu dels de La Plana és obtenir una victòria després de set partits sense fer-ho

T.P.
Vila-real

El Vila-real vol posar fi a la pitjor ratxa de resultats d'aquesta temporada avui contra el Tenerife. Després de set partits consecutius sense conèixer la victòria, els de La Plana reben un rival directe en la lluita per escapulir-se de les places de descens a Segona A en un partit en què només valen els tres punts.

I, per aconseguir-ho, Víctor Muñoz no s'estarà de res, fent jugar de sortida tres davanters: Guayre, Víctor i Pizzi. Després de ser l'heroi a Pamplona, Guayre serà de nou la referència ofensiva al costat de Víctor, que torna a la convocatòria després dels problemes físics que van deixar-lo sense jugar a El Sadar. Per la seva banda, Pizzi intentarà trencar la seva malastrugança des del retorn a la lliga espanyola marcant el seu primer gol.

Víctor té les baixes de Quique Martín i dels sancionats Quique Àlvarez i Constantin Galca. Aquestes dues baixes seran ocupades per Unai Vergara i Guillem Amor. Unai, però, no té la plaça a l'onze inicial assegurada, ja que aquesta setmana Víctor ha provat dues defenses diferents: Una, amb l'exjugador de la Gramenet de titular acompanyant Ballesteros i l'altre, amb Iñaki Berruet.

Aquesta ratxa de set partits sense guanyar és la segona pitjor del Vila-real a primera. La més dolenta va ser la temporada 1998/99, quan els grocs van estar 14 partits sense guanyar.

VILA-REAL

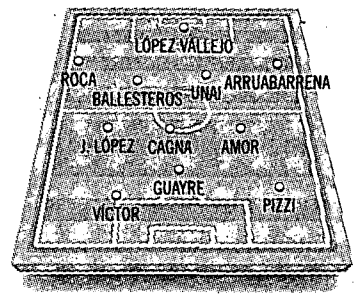

- **SUPLENTS:** Unanua, Galván, Berruet, Calleja, Escoda, Gràcia i Craioveanu.
- **ENTRENADOR:** Víctor Muñoz.
- **SANCIONATS:** Quique Àlvarez i Galca.
- **LESIONATS:** Quique Martin i Palermo.
- **CLASSIFICACIÓ:** 14è amb 24 punts.

TENERIFE

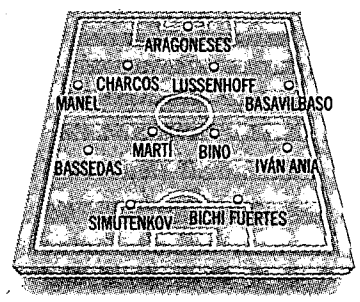

- **SUPLENTS:** Julio Iglesias, Pablo Paz, Javi Venta, Slovak, Alexis, Marioni i Xisco.
- **ENTRENADOR:** Pepe Mel.
- **SANCIONATS:** -.
- **LESIONATS:** -
- **CLASSIFICACIÓ:** 18è amb 22 punts.

CLAUS DEL PARTIT: L'aportació de Guayre i la resurrecció de Pizzi coma golejador són les dues esperances del Vila-real contra el Tenerife, que fora de casa sempre té un bon nivell. Bassedas pot ser l'home clau dels de Tenerife.

El Madrigal | 17:00 h | González Vázquez (gallec)

Partit especial per a Pizzi i Marioni

Juan Antonio Pizzi ha reconegut aquesta setmana que el partit d'avui contra el Tenerife serà «molt especial», perquè l'enfrontarà al que va ser el seu primer equip en la lliga espanyola. L'argentí també ha deixat clar que ja no queda cap jugador al club canari dels que van ser els seus companys, però igualment s'ha mostrat «il·lusionat» per jugar contra l'equip que «em va donar la possibilitat de començar a ser un jugador conegut a Espanya». Pizzi, però, no serà avui l'únic jugador argentí que ha jugat als dos equips. Bruno Marioni va defensar la samarreta groga del Vila-real la darrera temporada marcant tres gols, i aquest any juga al Tenerife. Marioni, però, no jugarà de sortida avui al Madrigal després de no poder entrenar al *mateix ritme que la resta de la plantilla aquesta setmana*. Marioni va ser operat al nas la darrera setmana i serà suplent. La seva plaça serà ocupada pel rus Igor Simutenkov. Aquesta temporada l'exjugador de la Reggiana i el Bologna ha perdut la titularitat al Tenerife.

El Rayo buscarà fastiguejar el retorn de Luis Costa al Saragossa

Saragosssa. Luis Costa torna a la banqueta de La Romareda per intentar començar l'*operació revitalla* al Saragossa. Contra els aragonesos, però, hi haurà un Rayo Vallecano que ha ressuscitat després de derrotar en pocs dies el Madrid en la competició de copa i el Barça i l'Alavés en la lliga. Luis Costa tindrà dues armes per derrotar el Rayo de què no disposava Txetxu Rojo: Milosevici i Rebosio. L'internacional iugoslau cedit pel Parma torna al camp on va esdevenir l'ídol de l'afició aragonesa per ajudar amb els seus gols, i el peruà Miguel Rebosio ja té tots els papers que l'acrediten com a comunitari. Chainho i Esquerdinha han quedat fora de la convocatòria per motius tècnics. Per la seva banda, el Rayo arriba amb la moral alta i amb ganes de revenjar-se de la golejada encaixada la darrera temporada, quan els madrilenys van tornar cap a Vallecas amb sis gols rebuts al sarró. Gregorio Manzano té les baixes importants del lesionat Moisés Arteaga i del sancionat Jordi Ferrón, jugador que, curiosament, pertany al Saragossa, que el va cedir al Rayo. El bosnià Elvir Baljic torna a la convocatòria després de superar una grip. / EL 9

Aguado serà avui el jugador que ha disputat més partits amb el Saragossa

Saragossa. Xavi Aguado rebrà avui abans del partit entre el Saragossa i el Rayo una placa per commemorar el record de partits jugats amb el club aragonès que el català imposarà avui. Aguado va igualar la darrera setmana el record de 470 partits jugats en diferents competicions que tenia José Luis Violeta, i avui el superarà. Segons Aguado, «el record és la culminació del treball de tota una vida esportiva». / EL 9

Duel amb ressaca de copa a San Mamés

EL 9
Bilbao

Els dos equips que manen en les semifinals de la copa del Rei s'enfronten avui a la Catedral en un partit que els aficionats dels dos conjunts esperen que sigui una prèvia de la final de Madrid. Un dels pijors equips fora de casa les darreres jornades, el Deportivo de la Corunya, visita un Athletic Club que a casa no acaba de rutllar del tot.

I justament la copa condicionarà l'alineació de l'Ahtletic. Juup Heynckes no ha convocat Bittor Alkiza per reservar-lo per al partit de tornada de les semifinals al Bernabeu, i Yeste és baixa per uns problemes musculars que arrossega des del partit d'anada. La principal novetat en els bascos serà el retorn a una convocatoria de Rafa Alkorta i la titularitat del jove Asier del Horno, que entra a l'equip per les baixes per lesió de Mari Lacruz i Aitor Larrazabal.

De la seva banda, el Deportivo arriba amb un objectiu clar: aconseguir per fi una victòria lluny de Riazor. La darrera victòria dels gallecs a domicili va ser en la vuitena jornada, quan van imposar-se per 1 a 2 a La Romareda. Des d'aquest partit, el Deportivo ha perdut en sis de set desplaçaments, empatant en l'altre. Irureta, que torna al camp on es va donar a conèixer, ha deixat a casa Helder, Chanqui i Dani Mallo, i té les baixes de Fran, Scaloni i Duischer. Irureta ha deixat clar que l'equip que sortirà a la gespa de la Catedral no serà el mateix que va jugar a Figueres, per evitar que la copa passi factura als seus jugadors.

ATHLETIC

- **SUPLENTS:** Guerrero, Yeste, Carlos García, Alkorta, Felipe, Aranzubia.
- **ENTRENADOR:** Juup Heynckes.
- **SANCIONATS:** Lacruz.
- **LESIONATS:** Yeste i Larrazabal.
- **CLASSIFICACIÓ:** 5è amb 34 punts.

DEPORTIVO

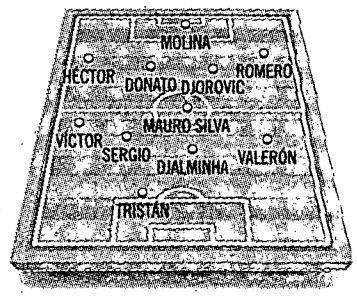

- **SUPLENTS:** César, Nuno, Emerson, Pandiani, Capdevila, Amavisca i Maakay.
- **ENTRENADOR:** Javier Irureta.
- **SANCIONATS:** Duscher.
- **LESIONATS:** Fran i Scaloni.
- **CLASSIFICACIÓ:** 3è amb 36 punts.

CLAUS DEL PARTIT: Quin Athletic es trobarà el Deportivo? Si és el de la copa contra el Real Madrid ho tindrà difícil. En canvi si juga com a la lliga a casa, els gallecs tindran opcions de fer un resultat positiu.

San Mamés | 17:00 h | Megía Dávila (madrileny)

Arxiu Municipal de Girona. 9 Esportiu, El. 27/1/2002. Page 16

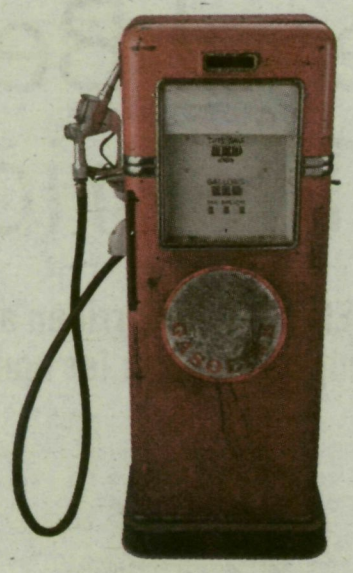

Oblida't de la pujada de gener. Regal t'omple el dipòsit amb

Gasolina Gratis

en contractar l'assegurança del teu cotxe*

* Promoció vàlida per a pòlisses a tot risc o a tot risc amb franquícia, de nova contractació emeses entre el 2 de gener i el 31 de gener de 2002. Vals de gasolina de 40 Euros (6.655 Ptes.) bescanviables a les gasolineres de Repsol, Campsa i Petronor. No acumulable a altres ofertes.

I a més:

- Fins a un **65% de bonificació** per no sinistralitat.
- Peritatge en 24 h. i lliure elecció de taller.
- Assistència mecànica les 24 h. del dia.
- Recuperació del 100% del valor del vehicle de menys de dos anys d'antiguitat.
- Servei gratuït de tramitació de multes.
- Targeta client amb avantatges especials.

Demana pressupost personalitzat sense compromís de l'assegurança de cotxe.

Truca ara al 902 30 30 30 (feiners de 8 a 22h.)

O envia el cupó adjunt a **Regal Insurance Club, Avda. Madrid 95, 08028 Barcelona. O per Fax 93 425 92 21**

Regal Insurance Club
El Club dels Bons Conductors®
www.regal.es

P9P02 ☑ **Sí**, vull rebre informació detallada de l'assegurança **Regal Auto**. Així como un pressupost previ i a la meva mesura, sensecompromís per part meva. Sol·licitud vàlida per a conductors entre 28 i 72 anys

Nom i cognoms _____ Adreça _____

Codi postal _____ Població _____ Província _____ Data de naixement _____

Telèfon _____ e-mail _____ Estat civil _____ Data de carnet _____

Marca del cotxe _____ Modelo _____ Matrícula _____

Data 1ª matriculació _____ Kilometratge anual _____ Accessoris opcionals del vehicle ☐ Menys de 300 euros (49.916 ptes.) ☐ de 300 euros a 600 euros (de 49.916 ptes. a 99.832 ptes.) ☐ Més de 600 euros (Més de 99.832 ptes.)

Indiqui aquí si té alguna bonificació en la seva actual companyia _____ % Mes i any en què venç la seva pòlissa actual _____

Ompli les seves dades, retalli la sol·licitud i envïi-la dins dún sobre a **Regal Insurance Club, Av. Madrid, 95, 08028 Barcelona.** O envïi-la al **Fax 93 425 92 21**

Regal Insurance Club es reserva el dret d'assegurar cert tipus de vehicles

Les dades personals que vostè ens facilita seran incloses en la nostra base de dades, on podrà exercir els drets d'accés, rectificació, cancel·lació i oposició. Aquestes dades podran ser cedides a altres Entitats d'Assegurances o Organismes Públics o Privats relacionats amb el sector assegurador amb finalitats estadístico-actuarials, de prevenció de frau i per raons de coassegurança o reassegurança. A través de Royal & SunAlliance, podrà rebre ofertes d'assegurances, productes financers i d'empreses del sector de l'automoció, màrqueting directe o associades a la FECEMD. Si no en vol rebre, comuniqui'ns-ho per escrit a Regal Insurance Club, a Av. Madrid, 95, baixos 08028 Barcelona (Llei Orgànica 15/1999, 13 de desembre).

109679/352103®

Arxiu Municipal de Girona. 9 Esportiu, El. 27/1/2002. Page 17

Poc a perdre per al Betis a la fortalesa del Madrid

Els blancs volen oferir la imatge de la lliga després de les derrotes de la copa

Els sevillans arriben a Madrid amb un equip marcat per les nombroses baixes

TONI PADILLA
Madrid

El Madrid vol fer del Betis un nou extra a la pel·lícula del centenari. Contra un rival ple de baixes, els blancs volen oblidar les derrotes en els dos darrers partits de copa i l'empat a Màlaga retornant al camí de la victòria i a la bona imatge oferta anteriorment.

Vicente del Bosque ha pressionat durant tota la setmana els seus homes perquè avui surtin a menjar-se el Betis. Del Bosque és conscient de «la importància» dels tres punts, que podrien servir als blancs per obrir forat respecte als seus perseguidors si aquests punxen. El principal maldecap de Del Bosque és la baixa del lesionat Fernando Hierro. La seva plaça serà ocupada per Aitor Karanka, que retorna a l'onze titular. Del Bosque recupera tres jugadors dels quals no podia disposar per lesió: el porter César, Celades i Guti. Cap dels tres, però, no serà avui titular a un Bernabeu on no guanya ningú des del novembre del 2000.

Per la seva banda, el Betis arriba amb moltes baixes, «massa» segons Juande Ramos: Capi, Filipescu, Joao Tomas, Cañas i Gaston Casas. Aquestes absències han obligat Ramos a entrenar tota la setmana amb tres jugadors del filial: Estévez, Melli i Dani. Només aquest últim ha entrat a la convocatòria.

REAL MADRID

- **SUPLENTS:** César, Solari, Flávio, McManaman, Celades, Guti i Munitis.
- **ENTRENADOR:** Vicente del Bosque.
- **SANCIONATS:** -.
- **LESIONATS:** Hierro i Savio.
- **CLASSIFICACIÓ:** 1è amb 39 punts.

BETIS

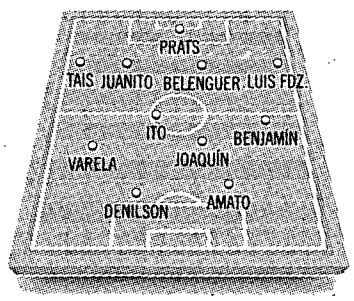

- **SUPLENTS:** Gasperic, Calado, César, Castaño, Rivas, Dani i Merino.
- **ENTRENADOR:** Juande Ramos.
- **SANCIONATS:** -.
- **LESIONATS:** Capi, Filipescu, Joao Tomas, Cañas i Gaston Casas.
- **CLASSIFICACIÓ:** 8è amb 33 punts.

CLAUS DEL PARTIT: La parella de centrals del Real Madrid formada per Karanka i Pavón passarà avui la seva particular prova del nou contra jugadors molt perillosos. El nivell d'inspiració del triangle ofensiu madridista també serà decisiu.

Bernabeu | 20.00 h | Pino Zamorano (Castella-la manxa)

El dia que Capi i Joaquín es van llicenciar a primera

Al partit d'anada, el Betis va passar la mà per la cara al Madrid, en un partit memorable que també es recordat pel primer gol en la lliga espanyola de Zinedine Zidane.

Aquella tarda del 15 de setembre del 2001, els sevillans es van imposar per 3 a 1 gràcies als gols de l'argentí Gastón Casas i sobretot al joc superb de dos nois descarats i poc coneguts fins aquell moment: Capi i Joaquín. Aquestes dues perles del planter verd-i-blanc van fer anar de corcoll la defensa blanca, trobant la seva recompensa en dos gols que van trencar l'empat a un gol aconseguit per Zidane.

Diarte i Ramis debuten al camp del Jaén

El 9
Tarragona

El Nàstic de Tarragona es juga avui molt més que tres punts al camp de La Victoria de Jaén (17 h). Els tarragonins han de treure profit d'una jornada atapeïda de duels directes a la part baixa de segona A —dels últims set equips, sis s'enfronten entre ells— si no volen enfonsar-se excessivament al capdavall de la classificació. El partit també serà l'estrena del tercer entrenador del Nàstic, Carlos *Lobo* Diarte.

Diarte podria fer debutar el tarragoní Ramis a l'eix de la defensa, i Vizcaíno, que entrava poc en els esquemes de Bonet, té tots els números per rellevar el lesionat Masnou. Cuéllar i Deus, si supera unes molèsties, seran els dos davanters.

Al Nàstic li va mitja vida avui al camp de La Victoria. Tot i el pobre bagatge a camp contrari —una única victòria, a Múrcia (0-2)—, als tarragonins només els serveix guanyar. A més, estaran molt pendents dels duels entre el Leganés (24 punts) i el Múrcia (26 punts), i el Llevant (21 punts) i l'Elx (29 punts). Els resultats d'aquests enfrontaments podrien fer variar ostensiblement la geografia de la part baixa de la classificació.

La victòria permetria als de Diarte retallar diferències inequívocament amb alguns dels seus rivals directes. A la inversa, la derrota els podria enfonsar definitivament. L'empat tampoc no serveix. Avui més que mai, els tarragonins han d'aferrar-se als tòpics per fer bo el debut de Diarte a la banqueta grana en una jornada de la qual poden treure molt de suc.

JAÉN

- **SUPLENTS:** Rico, Rueda, Diego Ribera, Muñoz, Víctor, Barajas i Montoya.
- **ENTRENADOR:** J.A.Anquela.
- **SANCIONATS:** Raúl i Pepelu.
- **LESIONATS:** Milosevic.
- **CLASSIFICACIÓ:** 16è amb 29 punts.

NÀSTIC

- **SUPLENTS:** Oliva (p), Prieto, Marín, Marcelo, Jubera, Castillejo i Méndez.
- **ENTRENADOR:** Carlos «Lobo» Diarte.
- **SANCIONATS:** Cap.
- **LESIONATS:** Pinilla, Codina, Tomás, Lara, Serrano i Masnou.
- **CLASSIFICACIÓ:** 21è amb 19 punts.

CLAUS DEL PARTIT: El Nàstic estrena entrenador, Carlos «Lobo» Diarte, i parella de centrals, Iban Pérez i Ramis. L'exjugador del Deportivo i del Racing aportarà veterania a l'equip, que necessita guanyar com sigui per retallar la diferència amb els equips de la zona tranquil.la.

La Victoria | 17.00 h | Pérez Izquierdo (bilbai)

El Racing Ferrol i l'Atlético empaten (1-1) gràcies a dos penals dubtosos

El Ferrol. El Racing de Ferrol i l'Atlético de Madrid van empatar (1-1) gràcies a dos penals dubtosos assenyalats per l'àrbitre, Paradas Romero. Els dos equips van protagonitzar un partit entretingut. L'Atlético, líder de la segona A, es va avançar gràcies al penal transformat per Diego Alonso (20'). Ismael (43') va empatar. En l'altre partit avançat de segona A, l'Elx va empatar al camp del Llevant (1-1). / EL 9

El Còrdova ofereix a l'exmadridista Pirri el càrrec de director esportiu

Còrdova. El Còrdova, equip de la segona A, manté contactes amb Pirri, l'exdirector tècnic del Real Madrid, perquè assumeixi la direcció esportiva del club. Pirri, que va deixar el seu càrrec en el Madrid fa dos anys, donarà una resposta en els propers dies. El president del Còrdova, Rafael Gómez, que vol pujar a primera com sigui, ja ha destituit tres entrenadors aquesta temporada. / EL 9

2a DIVISIÓ A

Racing-Extremadura	avui
Burgos-Oviedo	avui
Jaen-Gimnàstic	avui
Eibar-Ejido	avui
Ferrol-Atl. Madrid	1-1
Leganés-Múrcia	avui
Llevant-Elx	1-1
Salamanca-Còrdova	avui
Recreativo-Albacete	avui
Sporting-Numància	avui
Badajoz-Xerez	avui

EQUIPS	PJ	PG	PE	PP	GF	GC	Pt
Atl. Madrid	24	15	5	4	38	16	50
Xerez	23	13	3	7	27	19	42
Racing	23	10	8	5	28	19	38
Recreativo	23	9	10	4	22	16	37
Burgos	23	10	6	7	23	20	36
Oviedo	23	8	11	4	21	13	35
Albacete	23	9	7	7	23	16	34
Salamanca	23	8	10	5	33	29	34
Ferrol	24	10	4	10	32	31	34
Eibar	23	8	7	8	24	15	31
Còrdova	23	8	6	9	28	28	30
Elx	24	7	9	8	19	26	30
Sporting	23	7	8	8	29	29	29
Extremadura	23	7	8	8	19	21	29
Badajoz	23	8	5	10	21	25	29
Numància	23	7	8	8	22	29	29
Jaen	23	8	5	10	21	28	29
Múrcia	23	6	8	9	20	25	26
Leganés	23	5	9	9	14	22	24
Llevant	24	4	10	10	23	36	22
Gimnàstic	23	4	7	12	18	28	19
Ejido	23	3	8	12	18	32	17

Arxiu Municipal de Girona. 9 Esportiu, El. 27/1/2002. Page 18

El Bayern fa el ridícul al camp del Schalke 04 (5-1)

Els muniquesos són a vuit punts del líder, el Leverkusen, que no afluixa

«Hem fet un partit vergonyós», assegura Rummenigge, el vicepresident del club

EL 9
Barcelona

El Bayern de Munic va sortir amb la cua entre cames del camp del Schalke 04, que el va golejar clarament (5-1), i ha iniciat d'una manera desastrosa la represa de la lliga alemanya. L'equip muniquès ja es troba a vuit punts del líder, el Bayer Leverkusen, que ahir no va fallar i es va imposar al Hansa Rostock (2-0). El Kaiserslautern, tercer classificat, també va aconseguir una altra victòria, aquest cop al camp del Borussia Mgladbach (0-2), i si el Borussia Dortmund (segon) i el Werder Bremen (quart) guanyen els partits que avui tancaran la jornada, el Bayern quedarà despenjat del quartet que vol trencar la seva hegemonia. El tècnic del conjunt bavarès, Ottmar Hitzfeld, va dir que no s'han perdut les possibilitats de guanyar el títol, però va reconèixer que l'equip ha de millorar molt. El vicepresident, Karl Heinz Rummenigge, va ser més dràstic: «Hem fet un partit vergonyós, i la dimensió de la golejada és justa.»

El Schalke va començar a gestar la seva contundent victòria amb dos gols gairebé consecutius del belga Emile Mpenza (34') i el danès Ebbe Sand (36'). Scholl va retallar diferències per al Bayern al minut 49, però la rèplica de l'equip que entrena l'holandès Huub Stevens va ser ràpida i Böhme va fer el tercer dels locals en el minut 55. La golejada la van completar els holandesos Van Hoogdalem (75') i Oude Kamphuis (91').

El Bayer Leverkusen no va donar mostres de feblesa i es va desfer del Hansa Rostock, tot i que va haver d'esperar a la segona meitat per materialitzar el triomf gràcies als gols del defensa croat Zivkovic (75') i de Ballack (79'). El migcampista alemany ja ha aconseguit deu gols, i està empatat al capdavant de la classificació amb Pizarro (Bayern) i Amoroso (Borussia Dortmund). El Kaiserslautern, que entrena Andreas Brehme, no va fallar al camp del Borussia M'gladbach, que es troba en la zona baixa de la classificació. Pletsch (76') i Pettersson (92') van consumar el dotzè triomf del seu equip.

Ze Roberto (Leverkusen) supera l'entrada de Rydlewicz (Hansa Rostock). / EFE

Alemanya

Schalke 04-Bayern Munic	5 - 1
Sant Pauli-Wolfsburg	3 - 1
Borussia Dortmund-Hertha Berlín	avui
Friburg-Nuremberg	2 - 0
Energie Cottbus-Werder Bremen	avui
VfB Stuttgart-Hamburg	3 - 0
Munic 1860-Colònia	3 - 0
Borussia Mon.-Kaiserslautern	0 - 2
Bayer Leverkusen-Rostock	2 - 0

EQUIPS	PJ	PG	PE	PP	GF	GC	Pt
B. Leverkusen	19	13	3	3	46	24	42
Bor. Dortmund	18	12	3	3	30	12	39
Kaiserslautern	19	12	2	5	40	25	38
Werder Bremen	18	11	3	4	31	19	36
Bayern Munic	19	10	4	5	35	16	34
Hertha Berlín	18	9	5	4	29	22	32
Schalke 04	19	9	5	5	28	22	32
Munic 1860	19	9	3	7	29	30	30
VfB Stuttgart	19	7	7	5	23	18	28
Wolfsburg	19	7	4	8	33	29	25
Friburg	19	5	6	8	24	30	21
Hamburg	19	5	5	9	25	32	20
Rostock	19	5	4	10	17	27	19
Borussia Mon.	19	3	8	8	19	28	17
Energie Cottbus	18	3	5	10	15	33	14
Colònia	19	3	5	11	11	31	14
Nuremberg	19	3	4	12	14	35	13
Sant Pauli	19	2	6	11	21	37	12

França

Lens-Metz	Suspès
Sedan-Auxerre	Suspès
Troyes-O. Marsella	1 - 0

EQUIPS	PJ	PG	PE	PP	GF	GC	Pt
Lens	21	13	6	2	37	15	45
O. Lió	21	12	4	5	41	20	40
Paris SG	22	8	11	3	26	17	35
Auxerre	20	9	8	3	28	20	35
Lilla	22	9	8	5	27	22	35
Troyes	21	10	4	7	27	21	34
Bordeus	21	8	8	5	19	14	32
Sochaux	22	8	7	7	29	26	31
Montpeller	21	7	9	5	2	16	30
Monaco	22	7	6	9	23	26	27
O. Marsella	22	5	9	8	19	24	24
Bàstia	22	7	3	12	23	33	24
Sedan	20	5	8	7	22	22	23
Nantes	22	6	5	11	18	28	23
Guingamp	22	5	6	11	18	37	21
Metz	19	6	2	11	11	21	20
Lorient	22	5	5	12	32	44	20
Rennes	22	5	5	12	20	35	20

Itàlia

Atalanta-Fiorentina	avui
Chievo-Juventus	avui
Lecce-Brescia	avui
Milan-Udinese	avui
Parma-Bolonya	2 - 1
Perugia-Verona	avui
Roma-Piacenza	avui
Torino-Lazio	avui
Venecia-Inter Milà	avui

EQUIPS	PJ	PG	PE	PP	GF	GC	Pt
Inter Milà	19	12	5	2	35	16	41
Roma	19	11	7	1	29	12	40
Juventus	19	10	7	2	35	14	37
Chievo	18	10	3	5	33	25	33
Milan	19	8	8	3	27	19	32
Bolonya	20	9	4	7	21	21	31
Lazio	18	7	7	4	26	13	28
Verona	19	8	4	7	26	27	28
Torino	19	6	5	8	23	25	23
Piacenza	19	6	4	9	24	25	22
Udinese	19	6	4	9	26	32	22
Perugia	19	6	4	9	20	28	22
Atalanta	19	6	4	9	24	34	22
Parma	20	5	6	9	24	31	21
Lecce	19	4	7	8	19	26	19
Brescia	19	4	7	8	21	32	19
Fiorentina	19	4	4	11	21	38	16
Venecia	19	2	4	13	16	32	10

L'Inter visita el camp del cuer

EL 9
Roma

L'Inter de Milà, líder de la serie A italiana, juga aquesta tarda al camp del Venècia, el cuer, conscient que si vol aconseguir l'*scudetto* ha de guanyar en aquests camps. L'equip interista, que té la baixa del lesionat Ronaldo, no es vol refiar, ja que a la primera volta va tenir molts problemes per derrotar el seu rival (2-1) i, a més, les estadístiques dels partits que ha disputat a Venècia —on no guanya des del 1967— no li són propícies: 5 derrotes, 4 triomfs i 3 empats. El Roma, segon classificat, també s'enfronta a una de les seves bèsties negres: el Piacenza, que sempre li ha complicat molt la vida a l'Olímpic. El Chievo, quart classificat, rep el Juventus, que és tercer, en un altre dels partits clau de la jornada, i el Milan no pot fallar contra l'Udinese.

Cúper creu en Guardiola

EL 9
Palma

L'entrenador de l'Inter de Milà, Héctor Cúper, assegura que creu en la bona fe del migcampista català del Brescia Josep Guardiola, sancionat amb quatre mesos per dos positius per nandrolona. «No entenc ni em puc creure el que li ha passat a Itàlia. Ara ha de superar al més ràpidament possible aquest moment negatiu i el juny espero veure'l al mundial amb la selecció espanyola», va comentar el tècnic argentí.

Pel qyue fa a l'estat físic del brasiler Ronaldo, Cúper va assegurar que no «té una lesió greu», tot i que estarà dues setmanes de baixa. «Jugarà primer amb l'Inter i després ho farà amb la seva selecció», va assegurar Cúper abans de marxar de Palma de Mallorca, on l'equip interista ha fet una estada.

Una marca de preservatius patrocina el campió peruà

Lima. L'Alianza de Lima, campió de la lliga peruana de futbol, va presentar oficialment la plantilla que competirà en la copa Libertadores i també el seu nou patrocinador: els preservatius Vladi. El nom de Vladi és una al·lusió directa al detingut Vladimiro Montesinos —exassessor i braç dret del destituït expresident Alberto Fujimori. Alguns dels milers d'aficionats que van assistir al partit de presentació van criticar el fet que la samarreta de l'equip porti el nom d'una marca de preservatiu que, segons afirma la publicitat també «és una ajuda col·lateral a l'ejaculació precoç». / EL 9

Arxiu Municipal de Girona. 9 Esportiu, El. 27/1/2002. Page 19

El Middlesbrough elimina el Manchester de la copa

L'equip de Ferguson rep dos gols en els últims cinc minuts i diu adéu al primer títol

Una errada del central francès Blanc acaba en gol i obre la porta de l'eliminació

EL 9
Londres

El Manchester United va caure eliminat al camp del Middlesbrough de la quarta ronda de la copa anglesa i va veure com se li escapava la possibilitat de guanyar un dels tres títols importants de la temporada. L'entrenador del Manchester, Alex Ferguson, va comentar abans del partit que tenia moltes ganes de guanyar la copa i la va definir com una competició «única», però ahir va veure com el tècnic del *Boro* i exajudant seu, Steven McLaren, el superava. Una errada del central francès Laurent Blanc, a cinc minuts del final, va permetre a Noel Whelan avançar el seu equip. Andy Campbell (89') va arrodonir el triomf local. L'entrada de Ruud van Nistelrooy i Ryan Giggs a la segona meitat no va servir perquè el Manchester tingués més profunditat. El Fulham i l'Everton es van classificar per a la següent ronda, mentre que el Charlton, que va perdre sorprenentment contra el Walsall, va ser l'altre equip de la Premier que va caure eliminat.

Arsenal-Liverpool. La jornada de la quarta ronda de la copa d'aquest cap de setmana es completa avui amb cinc partits més, entre els quals sobresurt l'enfrontament entre l'Arsenal i el Liverpool, l'actual campió de la competició, a Highbury.

Resultats: Middlesbrough-Manchester Utd, 2-0; York City- Fulham, 0-2; Millwall-Blackburn Rovers, 0-1; Chelsea-West Ham 1-1; Rotherham-Crewe 2-4; West Bromwich-Leicester, 1-0; Preston-Sheffield Utd.; 2-1; Charlton Athletic- Walsall 1-2; Tottenham HotspurBolton, ajornat; Everton-Leyton, 4-1; Gillingham-Bristol Rovers, ajornat.

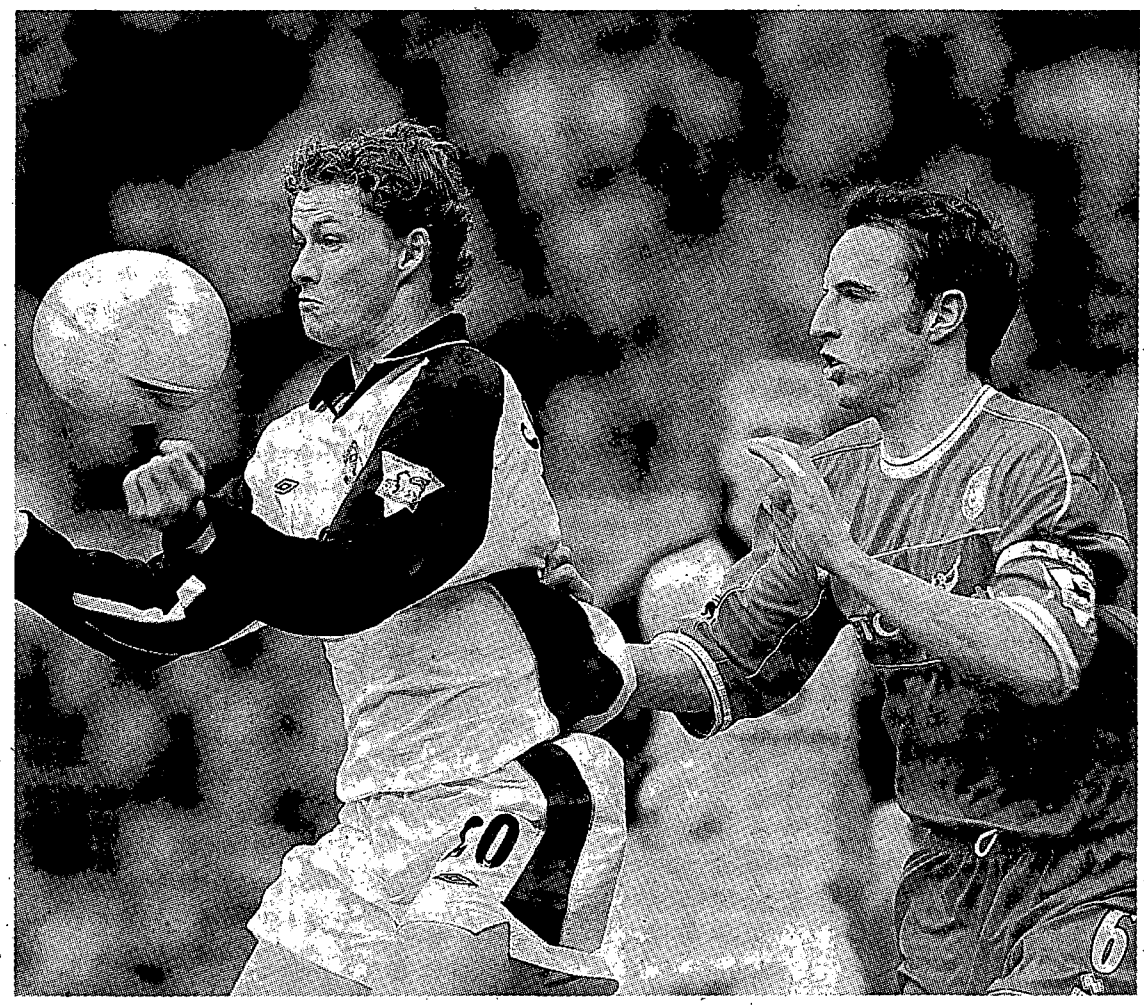

El davanter del Manchester Solskjaer controla la pilota pressionat per Southgate. / EFE.

El Senegal, a quarts. Ahir es van disputar tres partits en la jornada de la copa d'Àfrica de nacions. El Senegal, un dels favorits del torneig, es va imposar a Zàmbia amb un gol de Camara en el minut 89 (1-0) i és el segon equip que obté l'accés per als quarts de final després del Camerún. El Marroc va vèncer Burkina Faso (1-2) i es jugarà els quarts dimecres contra Sud-àfrica. També ahir, el Congo i Togo van empatar sense gols (0-0). A la imatge, El Brazi (Marroc) rebutja una pilota en presència de Dagano (Burkina Faso). / EFE

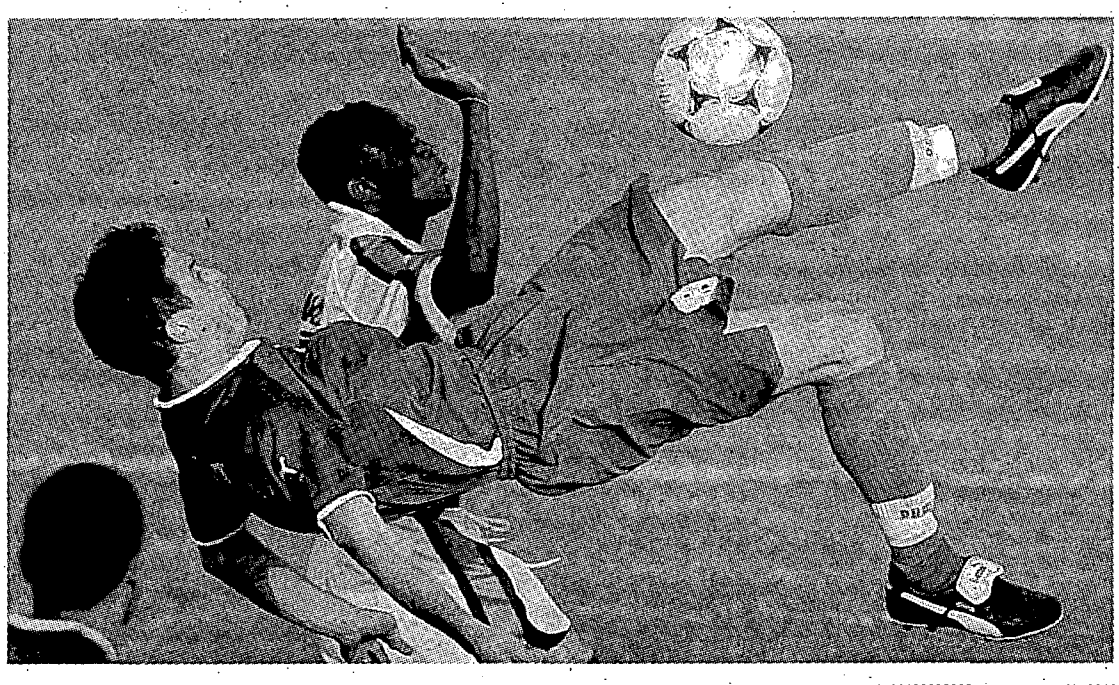

Anelka culpa Del Bosque del seu fracàs en el Real Madrid

Londres. El davanter del Liverpool i exjugador del Real Madrid Nicolas Anelka culpa el tècnic Vicente del Bosque del seu fracàs en la seva etapa madridista. «El Real Madrid no es va adaptar al meu estil de joc. L'arribada de Vicente del Bosque va empitjorar la meva situació, i molt aviat vaig veure que no encaixava en el seu sistema de joc», assegura el francès, que diu que amb Toshack es va trobar molt a gust. Anelka reconeix en una entrevista a la revista *World Soccer* que la seva estada en el Real va ser un dels moments més durs de la seva carrera esportiva. / EL 9

HOLANDA

Sparta-Heerenveen	1-4
De Graafschap-F. Sittard	5-0
PSV-NAC	3-1
Roda-Twente	2-1
AZ-Groningen	3-2
Utrech-Feyenoord	avui
Den Bosch-Ajax	avui
RCK Waalwijk-Willem II	avui
Vitesse-NEC	avui

EQUIPS	PJ	PG	PE	PP	GF	GC	Pt
PSV	20	11	4	5	43	24	37
Ajax	18	11	3	4	42	23	36
Feyenoord	17	11	2	4	38	14	35
Heerenveen	20	10	5	5	36	16	35
NAC	20	10	4	6	36	31	34
Utrech	19	9	5	5	40	27	32
Vitesse	19	8	6	5	21	21	30
RCK Waalwijk	19	8	4	7	27	21	28
NEC	19	7	4	8	15	30	25
AZ	19	7	3	9	22	25	24
Den Bosch	18	5	7	6	28	27	22
Willem II	19	4	10	5	30	32	22
Roda	20	6	4	10	20	28	22
Twente	20	4	9	7	24	29	21
De Graafschap	19	6	3	10	27	39	21
Sparta	19	4	7	8	19	38	19
Groningen	20	5	4	11	22	42	19
F. Sittard	19	2	4	13	19	48	10

COPA ÀFRICA GRUP B

Burkina Faso-Marroc	1-2

EQUIPS	PJ	PG	PE	PP	GF	GC	Pt
Marroc	2	1	1	0	2	1	4
Sud-àfrica	2	0	2	0	0	0	2
Ghana	2	0	2	0	0	0	2
Burkina Faso	2	0	1	1	1	2	1

Grup C

Congo-Togo	0-0

EQUIPS	PJ	PG	PE	PP	GF	GC	Pt
Camerun	2	2	0	0	2	0	6
Togo	2	0	2	0	0	0	2
Congo	2	0	1	1	0	1	1
Costa Ivori	2	0	1	1	0	1	1

Grup D

Senegal-Zàmbia	1-0

EQUIPS	PJ	PG	PE	PP	GF	GC	Pt
Senegal	2	2	0	0	2	0	6
Egipte	2	1	0	1	1	1	3
Tunísia	2	0	1	1	0	1	1
Zàmbia	2	0	1	1	0	1	1

Arxiu Municipal de Girona. 9 Esportiu; El. 27/1/2002. Page 20

(*) **AMB MALA LLET...**
Dues contra una i perden!
Per Arantxa la final de dobles d'Austràlia la va guanyar Hingis gairebé sola. Doncs que s'ho faci mirar si en un partit de dobles juga només contra una rival i perd.

TENNIS OBERT D'AUSTRÀLIA

Capriati guanya el títol

La nord-americana va guanyar Hingis en la final d'Austràlia (4-6, 7-6 i 6-2)

Les dues tennistes van fer un gran desgast físic en un partit amb molta calor

Jennifer Capriati suma el tercer Gran Slam de la seva carrera, el segon a Austràlia

ANNA FERRER
Barcelona / Melbourne

Jennifer Capriati va guanyar la matinada de divendres a dissabte la final femenina de l'obert d'Austràlia. La nord-americana es va imposar després de dues hores i deu minuts a la suïssa Martina Hingis per dos sets a un, 4-6, 7-6 (9-7) i 6-2, en una final que repetia la de la temporada passada. La suïssa, tercera cap de sèrie, tenia esperances d'aconseguir el títol en la sisena final consecutiva que jugava d'aquest Gran Slam, ja que està totalment recuperada de l'operació al turmell que li van fer el mes l'octubre i va aconseguir el títol a Sydney fa dues setmanes. A més, fins arribar a la final, Hingis només havia cedit un set (en la semifinal contra Monica Seles) i divendres va aconseguir juntament amb Kournikova la final de dobles femení. Però la número 1 del món, Jennifer Capriati, que defensava el títol, no li ho va permetre.

La suïssa va gaudir d'un avantatge de 6-4 i 4-1 en el segon set, quan dominava davant del gest de desesperació de Capriati. Però no va saber aprofitar quatre boles de partit. Després d'estar tan a prop del títol i perdre'l, Hingis va notar en excés l'esgotament físic i mental i només va tenir forces per mantenir-se dreta. Amb aquesta situació al terreny de joc, va valdre la superioritat de la favorita, Jennifer Capriati, que va mostrar millor joc. D'aquesta manera la nord-americana Capriati guanya per segona vegada consecutiva el primer Gran Slam de la temporada, que és el tercer de la seva carrera. Als dos darrers oberts d'Austràlia, cal afegir-hi el Roland Garros del 2001. Amb aquest triomf Jennifer Capriati es reafirma en el primer lloc del rànquing mundial.

Jennifer Capriati i Martina Hingis, amb els trofeus aconseguits en l'obert australià / EFE

Un partit físicament dur La final, que va suposar un gran desgast a les dues tennistes, es va convertir en un duel més físic que tècnic. Al final, la nord-americana va poder suportar millor els 35 graus que hi havia a la pista central de Melbourne. No és d'estranyar que al final del segon set i per primera vegada en el torneig les dues tennistes tinguessin 10 minuts de descans per recuperar-se i poder disputar el tercer set en millors condicions.

JENNIFER CAPRIATI
CAMPIONA

«Després de guanyar el segon set, he sortit amb més confiança, però sense refiar-me.
«Ho he passat malament perquè era difícil fins i tot respirar, em costava moure les cames
«Sortia amb molta responsabilitat

MARTINA HINGIS
SUBCAMPIONA

«He donat el millor de mi, però ha estat impossible. És una gran campiona i ha merescut la victòria.
«Ha estat complicat jugar amb aquestes condicions. La calor era aclaparadora i m'ha costat moure'm

EL PALMARÈS

1983 Martina Navratilova (EUA)
1984 Chris Evert (EUA)
1985 Martina Navratilova (EUA)
1987 Hana Mandlikova (TXE)
1988 Steffi Graf (ALE)
1989 Steffi Graf (ALE)
1990 Steffi Graf (ALE)
1991 Monica Seles (EUA)
1992 Monica Seles (EUA)
1993 Monica Seles (EUA)
1994 Steffi Graf (ALE)
1995 Mary Pierce (FRA)
1996 Monica Seles (EUA)
1997 Martina Hingis (SUI)
1998 Martina Hingis (SUI)
1999 Martina Hingis (SUI)
2000 Linsday Davenport (EUA)
2001 Jennifer Capriati (EUA)

Arxiu Municipal de Girona. 9 Esportiu, El. 27/1/2002. Page 21

ELS QUADRES

DONES

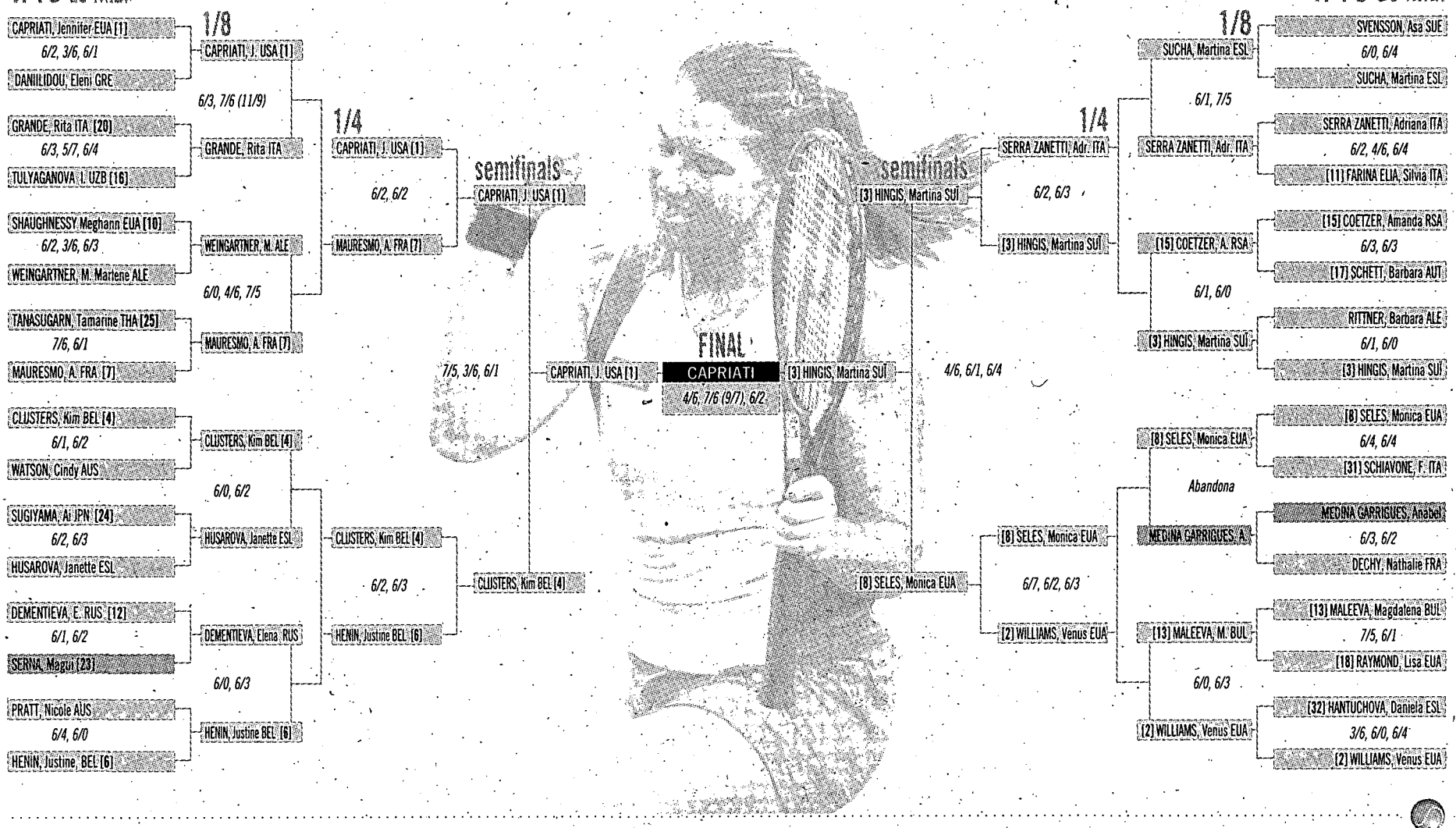

HOMES

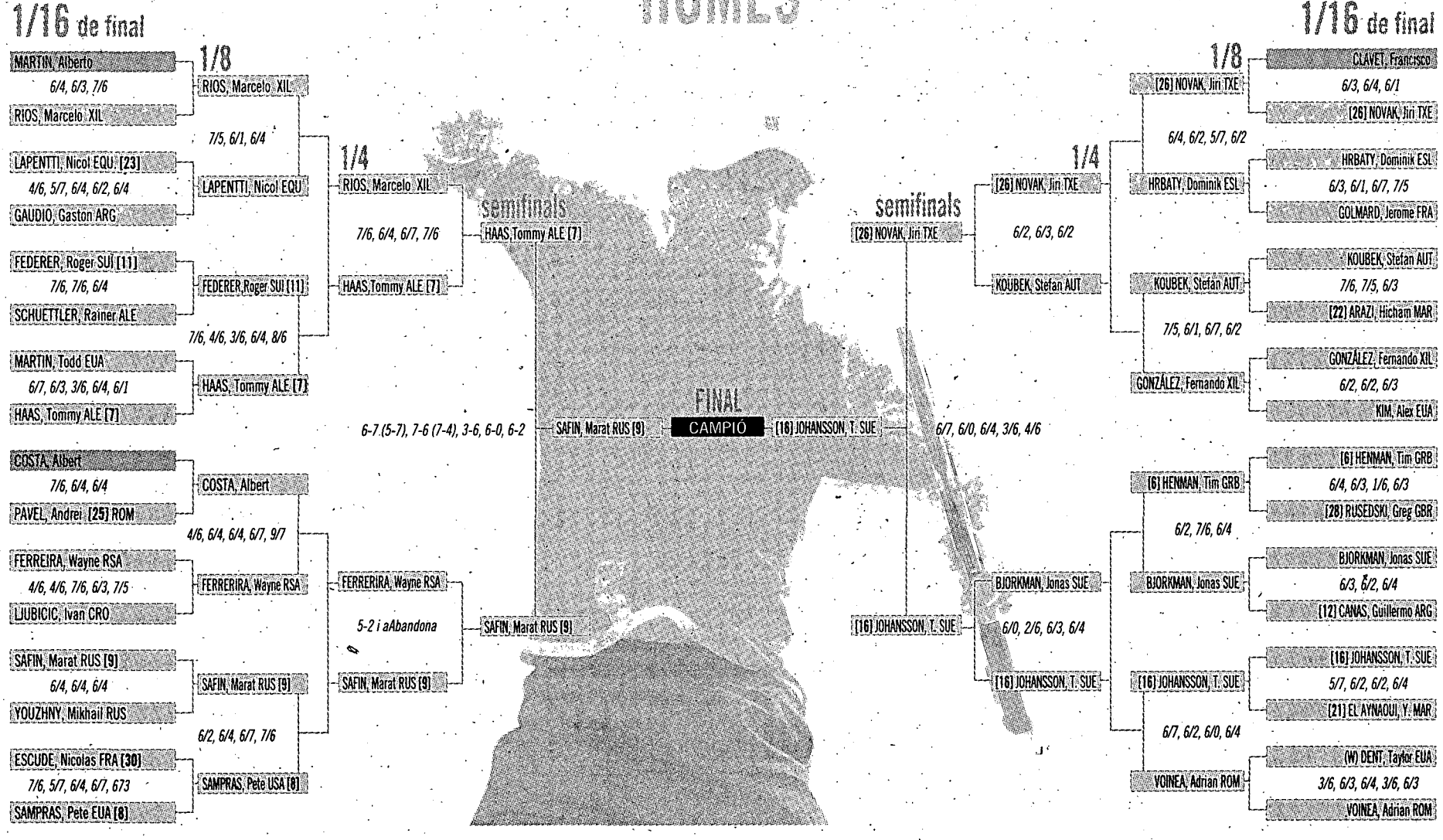

Arxiu Municipal de Girona. 9 Esportiu, El. 27/1/2002. Page 22

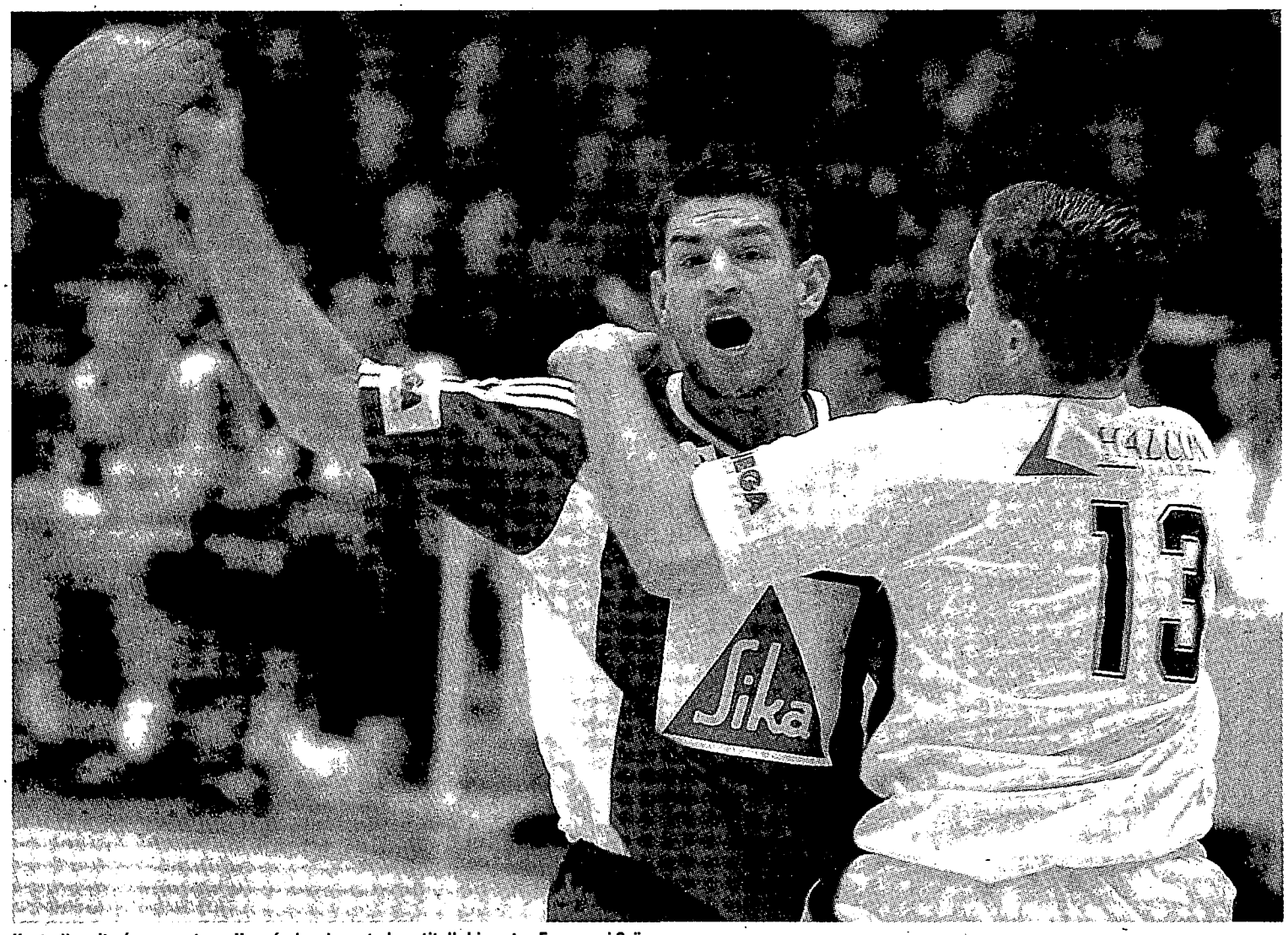

Kostadinovitx és marcat per Hernández durant el partit d'ahir entre Espanya i Suïssa. / EFE

Espanya torna a patir fins al final per guanyar Suïssa

L'equip de César Argilés va acabar patint després d'una còmoda primera part

L'actuació del porter Hombrados, amb dinou aturades, va ser determinant

MARC SALGAS
Barcelona/Skovde (Suècia)

Semblava que la selecció estatal no hauria de tenir gaires problemes per guanyar el partit contra Suïssa després de dominar la primera part amb força comoditat. Però, al final, el partit es va acabar resolent en l'últim minut, com l'empat d'abans-d'ahir.

Al principi, els homes de César Argilés es van mostrar molt efectius tant en defensa com en atac. En el minut tres, Espanya ja s'havia avançat 2 a 0, mentre que el rival es mostrava poc sòlid en atac. No va ser fins al minut cinc que Suïssa va marcar el primer gol per mitjà del capità Robbie Kostadinovitx, que amb dos gols i una assistència en els primers minuts va evitar que la selecció espanyola s'allunyés excessivament en el marcador. Al minut nou, la selecció estatal ja s'havia avançat 6 a 2, aconseguint una renta que va mantenir gairebé en tot el període. Per si això fos poc, el porter espanyol Hombrados va tenir una actuació estel·lar durant tot el partit, aturant un total de 19 xuts. Al final de la primera part (14-10), només l'efectivitat de Kostadinovitx i d'Iwan Ursic evitaven un marcador més ampli.

Reacció de Suïssa A la segona meitat, la selecció suïssa va sortir més concentrada i va aconseguir tallar el joc d'Espanya, que va afluixar en defensa. Kostadinovitx continuava sent el revulsiu dels suïssos, i l'efectivitat dels espanyols quedava repartida entre Garralda, O'Callaghan i Ortega. Espanya va mantenir un cert avantage, però cap al final la situació va canviar. La selecció estatal va desaprofitar una màxima renta de cinc gols i va deixar que la selecció de Suïssa remuntés fins a situar-se a només dos gols. En l'últim minut, els suïssos van desaprofitar tres ocasions i un pal per quedar-se a només un gol. El temps i Hombrados no van permetre que Suïssa materialitzés la remuntada (24-22). La selecció espanyola es jugarà avui contra Eslovènia el passi a la segona fase de l'Europeu.

ESPANYA: Hombrados, Prieto (1), Guijosa (2p), Olalla (1), Garralda (4), Hernández (1), Entrerríos (3) —equip inicial— O'Callaghan (4), Lozano (1), Colón, Ortega (5, 2p), Romero (2).

SUÏSSA: Ebinger, Moser (4), Liniger, Ursic (6), Kostadinovitx (7), Keller, Gautschi (1) —equip inicial— Stettler, Dobler, Laber (1), Brungger (1), Baumgartener (2, 1p).

PARCIALS: 0-2, 2-5, 5-8, 7-10, 8-12, 10-14, 12-17, 15-18, 17-20, 19-22, 21-23, 22-24.

ÀRBITRES: Boye i Jensen (Dinamarca). Van excloure Stettler (3), Ursic, Prieto, Garralda, Lozano i Colón.

César Argilés
SELECCIONADOR ESPANYOL

Ens compliquem la vida de forma innecessària
Les nostres imprecisions han ajudat Suïssa a acostar-se en el marcador

Rafa Guijosa
JUGADOR DE LA SELECCIÓ ESPANYOLA

Al final ho hem passat malament, però la nostra major qualitat s'ha imposat
Suïssa ha aprofitat els nostres errors en cadena

França, actual campiona del món, derrota Iugoslàvia

Jonkoping.- L'actual campiona del món, França, es va imposar 22 a 20 a Igoslàvia gràcies a la seva extraordinària defensa. La bona actuació del jugador iugoslau Nedeljko Jovanovic, amb quatre gols en deu minuts, no va poder evitar la derrota del seu equip. L'altre partit del grup D entre Alemanya i Croàcia va acabar amb una clara derrota dels croats per 21 a 26. En l'últim període l'alemany Stefan Kretzschmar va fer quatre gols en només set minuts. De la resta de grups destaca la victòria de l'amfitriona Suècia davant la República Txeca per un contundent 31 a 22. Amb aquest resultat, Suècia és l'únic equip que ha guanyat els dos partits disputats fins al moment. La campiona olímpica, Rússia, va guanyar per la mínima a Israel.

EUROPEU GRUP A

Suècia-Rep. Txeca 31-22
Ucraïna-Polònia 30-23

EQUIPS	PJ	PG	PE	PP	GF	GC	Pt
Suècia	2	2	0	0	58	43	4
Ucraïna	2	1	0	1	51	50	2
Rep. Txeca	2	1	0	1	47	55	2
Polònia	2	0	0	2	47	55	0

Avui
Rep. Txeca-Ucraïna; Polònia-Suècia

GRUP B

Rússia-Israel 27-26
Dinamarca-Portugal 27-20

EQUIPS	PJ	PG	PE	PP	GF	GC	Pt
Dinamarca	2	1	1	0	52	45	3
Rússia	2	1	1	0	52	51	3
Portugal	2	1	0	1	46	43	2
Israel	2	0	0	2	42	53	0

Avui
Israel-Dinamarca; Portugal-Rússia

GRUP C

Espanya-Suïssa 24-22
Islàndia-Eslovènia 31-25

EQUIPS	PJ	PG	PE	PP	GF	GC	Pt
Islàndia	2	1	1	0	55	49	3
Espanya	2	1	1	0	48	46	3
Suïssa	2	0	1	1	56	58	1
Eslovènia	2	0	1	1	59	65	1

Avui
Suïssa-Islàndia; Eslovènia-Espanya

GRUP D

França-Iugoslàvia 22-20
Alemanya-Croàcia 26-21

EQUIPS	PJ	PG	PE	PP	GF	GC	Pt
Alemanya	2	1	1	0	41	36	3
França	2	1	1	0	37	35	3
Iugoslàvia	2	1	0	1	54	44	2
Croàcia	2	0	0	2	43	60	0

Avui
Iugoslàvia-Alemanya; Croàcia-França

Arxiu Municipal de Girona. 9 Esportiu, El. 27/1/2002. Page 23

FUTBOL SALA

El Miró Martorell goleja i el Barça cau per la mínima

Barcelona. La divuitena jornada de lliga de la divisió d'honor va portar dos resultats ben diferents per als dos equips catalans. El Miró Martorell, una de les revelacions del campionat, va golejar el Fiat Torrejón (8-2), mentre que el Barça va caure per la mínima contra l'equip que el segueix a la classificació, el Localia TV Móstoles (6-5). El líder, El Pozo de Múrcia, va patir per vèncer el penúltim, el Fórum Ourense, però es va acabar imposant amb gols de Limones (2), Prieto i Seco (3-4). La sorpresa de la jornada es va produir a Segòvia, on el cuer, l'O'Parrulo Ferrol, va capgirar un 2-0 per imposar-se (2-5). / EL 9

ATLETISME

Juzdado és el favorit en la mitja marató de Terrassa

Terrassa (Vallès occidental). La tercera edició de la mitja marató de Terrassa se celebra avui amb uns 1.500 atletes participants. El madrileny Alberto Juzdado i Maria Jesús Zorraquín es presenten com a màxims favorits per endur-se el triomf final. Juzgado va ser campió estatal de mitja marató l'any 1993 i va aconseguir medalla de bronze a Helsinki el 1994 en marató i té una millor marca de 1:01.10. En la categoria masculina també hi participaran Cortés Huete, Benito Ojeda i Vicente Muñoz, campió de l'edició passada. En l'apartat femení també destaquen Eva Sanz i Encarna Granados / EL 9

GOLF

Sergio García ja és segon en el Johnnie Walker Classic

Barcelona. Sergio García va recuperar ahir la segona posició del Johnnie Walker Classic que es disputa a Perth (Austràlia) després de la tercera ronda. En aquest torneig puntuable per al circuit europeu, lidera la classificació el sud-africà Retief Goosen a 13 cops d'Ernie Els i Sergio García, que després de les dues primeres jornades en sumen 214. L'objectiu de García per avui és acabar en el segon lloc. En el Phoenix Open d'Arizona José María Olazábal va acabar la segona ronda amb dos cops sota par i ocupa la trenta-sisena posició a vuit cops del líder. Miguel Angel Jiménez amb més 6 va quedar fora. / EFE

ATLETISME COPA DEL REI I LA REINA

L'AA Catalunya i el Barcelona pugen al podi

El títol masculí va ser per primer cop per al Puma Chapín Jerez

El València Terra i Mar femení va sumar el seu cinquè triomf consecutiu

El Puma Chapín Jérez va sumar ahir el seu primer títol en la copa del Rei en assolir el triomf en la prova que es va disputar a València. En la copa de la Reina, el València Terra i Mar va imposar la seva hegemonia per quarta temporada consecutiva. Pel que fa als equips catalans el renovat FC Barcelona (68 punts), que aspirava al subcampionat, va ser relegat al tercer lloc pel Deportivo Universidade (76) gallec. L'Integra 2 va quedar quart. Les noies de l'Agrupació Atlètica Catalunya van ser terceres, rere la Universitat de Salamanca; el Barça va ser quart, i l'Integra 2, sisè.

Durant el campionat es van batre dos rècords estatals. Com era d'esperar, l'exnigeriana Glory Alozie, va deixar el nou rècord estatal absolut en 7.89, millor marca mundial de la temporada. La seva companya al València Concha Montaner va fer un millor salt de 6,73 en el concurs de llargada, una marca que suposa un nou rècord estatal promesa i és la segona mundial d'aquesta temporada.

Les sis victòries que van obtenir els clubs catalans les van aconseguir els migfondistes del Barça Sergio Gallardo (3:54.06, 1.500 m) i Juan Carlos Higuero (1:51.42, 800 m); l'atleta de l'Integra 2 Jackson Quiñonés (7.92 en els 60 m tanques) i la seva companya Kudirat Akhibe (53.45, 400 m); Gemma Riatos, de l'AA Catalunya (3,70, perxa) i la fondista internacional blaugrana Jacqueline Martín (9:24.82, 5.000 m).

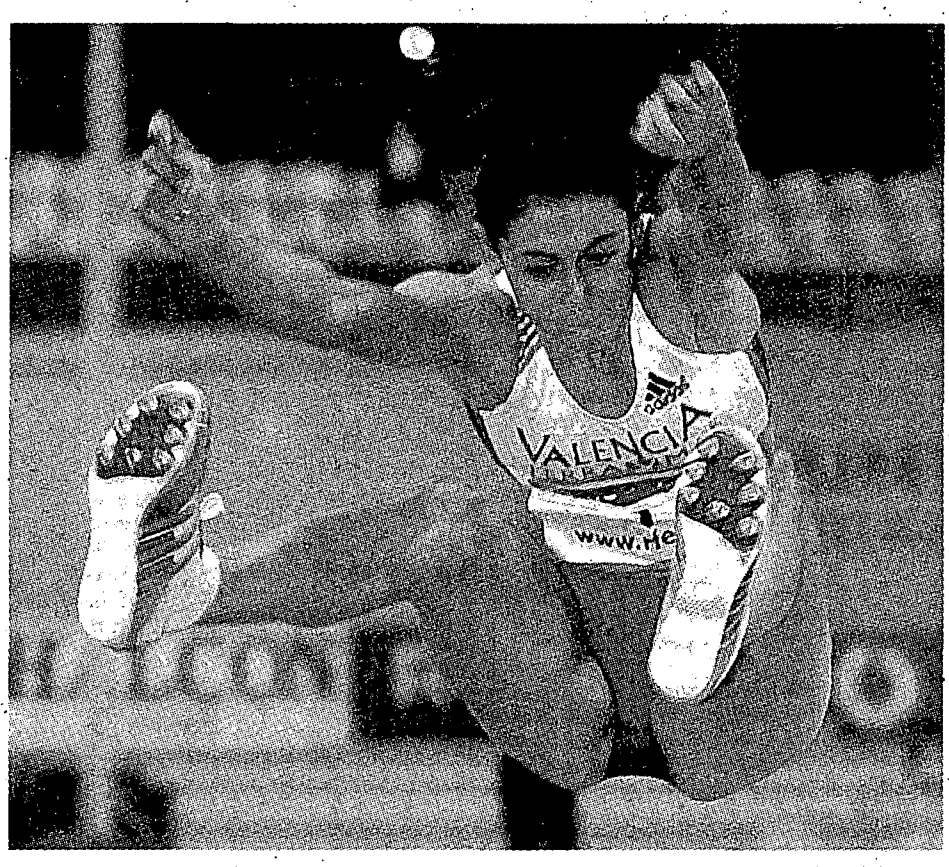

L'atleta del València Terra i Mar Concha Montaner, en un dels seus salts del concurs de llargada d'ahir. / EFE

Masculina

1. Puma Chapín Jerez	85 punts
2. Universidade	76
3. FC Barcelona	68
4. Integra 2	

Femenina

1. València Terra i Mar	92
2. Salamanca	75
3. AA Catalunya	64
4. FC Barcelona	54
6. Integra 2	85

POLIESPORTIU

Gasol i Herrero, els millors

EL 9
Barcelona

El jugador de bàsquet català Pau Gasol en la categoria masculina i la patinadora de velocitat sobre rodes aragonesa Sheila Herrero en la femenina, van ser triats els millors esportistes espanyols de l'any 2001, en la 54a edició de la gran gala de l'esport que, organitzada pel diari *Mundo Deportivo*, es va celebrar divendres a la nit al Palau de Congressos de Catalunya i que va aplegar unes 800 persones.

En la gala es van atorgar dotze premis més. El corredor de motos de Manresa Toni Elias va rebre el premi al millor esportista català, que no va recaure en Gasol, el vencedor absolut de la nit. Els altres premis que es van concedir van ser a la selecció espanyola d'hoquei sobre patins —a la millor tasca col·lectiva—; al ciclista Javier Otxoa —a la gesta humana i esportiva—; a Pau Gasol —l'espanyol més internacional—; al Centre Excursionista de Catalunya —millor entitat esportiva catalana—; al periodista Carlos Martín —premi Juan José Castillo de periodisme—; a la jugadora de golf Raquel Carriedo —esportista revelació—; al doctor Rafael Plaza —medicina esportiva—; a Juan Antonio San Epifanio —premi extraordinari—; a Eusebio Sacristán —premi al *fair-play*—; a José Manuel Esnal, *Mané* —premi al millor entrenador d'Espanya—, i a Edu Torres —premi al millor entrenador de Catalunya.

Gasol va rebre el premi al millor esportista espanyol de «Mundo Deportivo» i Elias, el de millor català

Arxiu Municipal de Girona. 9 Esportiu, El. 27/1/2002. Page 24

MOTOR

Gené fa el millor temps d'un Williams a Montmeló

El seu registre encara queda lluny, però, del que va fer Alexander Wurz (McLaren)

Pere Martínez de la Rosa rebaixa en dos segons la seva millor marca en el circuit

JOSEP CASANOVAS
Montmeló (Vallès Oriental)

Marc Gené havia batut divendres el millor temps històric d'un Williams al circuit de Catalunya, en propietat de Ralf Schumacher (1:19.016) des dels entrenaments oficials del GP de l'any passat. I ahir el pilot de Bellaterra va rodar 40 mil·lèsimes més de pressa que el dia abans, deixant la marca en 1:18.806. Aquest temps, però, és molt lluny de l'1:17.328 amb què Alexander Wurz (McLaren-Mercedes) havia establert el dia abans un nou rècord oficiós de la pista de Montmeló.

Al volant del cotxe de l'any passat equipat amb el motor BMW nou, Gené va completar 57 voltes. «Em sento satisfet perquè com a provador no tinc oportunitat de marcar bons registres», va dir el vallesà, que també va expressar la seva confiança que el nou Williams FW24, presentat divendres, rebaixi ben aviat aquest temps. El nou monoplaça de l'equip britànic és una evolució del de l'any passat. Frank Williams té plena confiança en el nou cotxe i els seus pilots —Ralf Schumacher i Juan Pablo Montoya— per lluitar pel que seria el seu desè títol de marques. El brasiler Antonio Pizzonia, l'altre pilot de proves de Williams, va fer 84 voltes i un millor temps d'1:19.013.

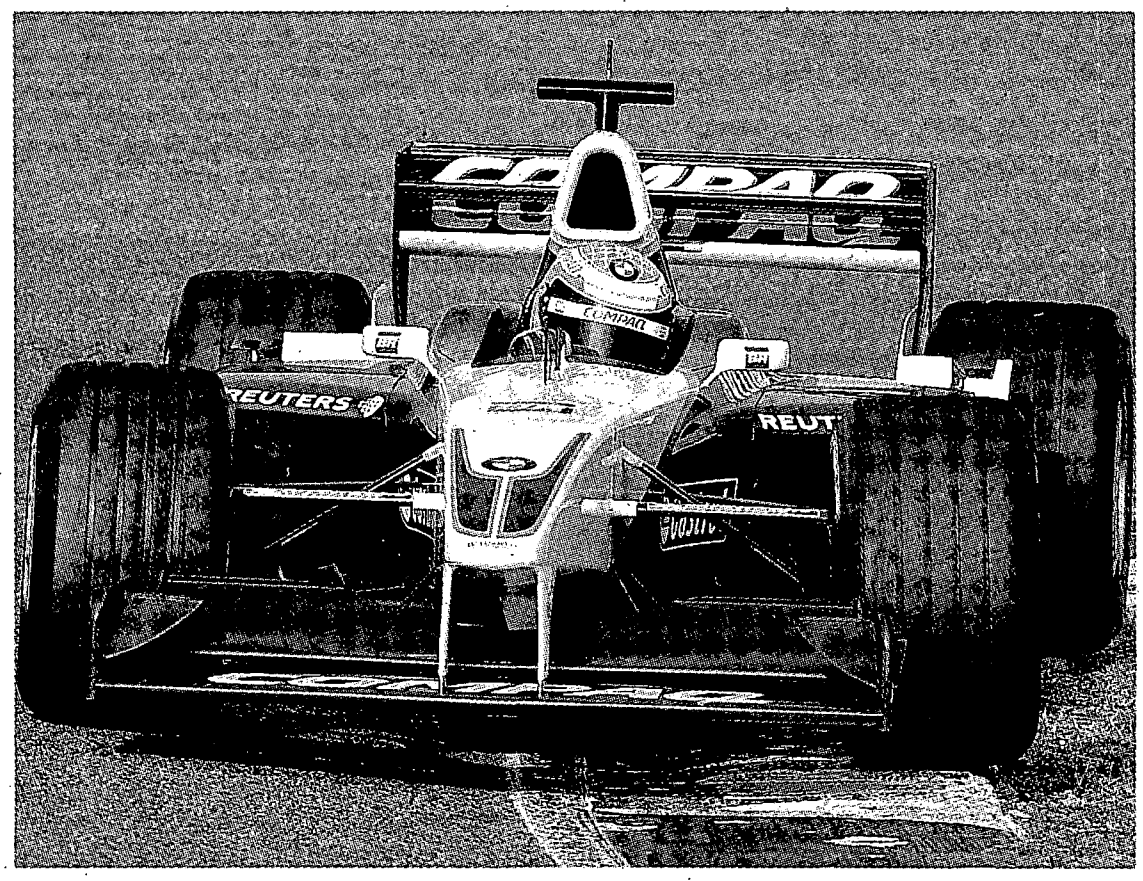
El brasiler Antonio Pizzonia (Williams), durant els entrenaments a Montmeló. / EFE

Salt endavant. En mans de Pere Martínez de la Rosa, el nou Jaguar-Cosworth R3 va fer ahir un important salt cap endavant respecte dels seus anteriors registres al circuit de Montmeló. Si divendres De la Rosa havia aturat el cronòmetre en 1:21.989, ahir va establir la seva millor marca en 1:19.808, dos segons menys. De la Rosa va assajar sortides, va experimentar amb elements regits per l'electrònica i, sobretot, va continuar treballant en l'aerodinàmica de la part davantera del nou Jaguar, que fins ara ha estat el punt més feble d'aquest cotxe.

HANDBOL

El Osito supera el Dunaferr i obté la primera victòria a Europa (22-23)

Barcelona. El Osito l'Eliana va aconseguir ahir la primera victòria en la copa d'Europa. Les valencianes van derrotar el Dunaferr hongarés 22-23 en un gran partit de Natalia Morskova, que va aconseguir 13 gols. Aquesta victòria a la pista del Dunaferr arriba després de sumar dues derrotes en les dues primeres jornades. L'altre equip valencià en la competició, el Mislata, continua primer de grup després d'empatar a casa contra el Budapest (31-31). / EFE

ESQUÍ

Renate Goetschl s'imposa en el descens de Cortina

Barcelona. L'esquiadora austríaca Renate Goetschl va aconseguir ahir la seva primera victòria de la temporada en el descens de Cortina d'Ampezzo (Itàlia). Goetschl va superar per 21 centèsimes la favorita, la italiana Isolde Kostner, que va acabar segona tot i que lidera el mundial de descens. A Garmisch-Partenkirchen (Alemanya), l'austriac Fritz Strobl es va adjudicar el primer lloc en la prova de supergegant per davant del suís Didier Cuche. / EFE

Arxiu Municipal de Girona. 9 Esportiu, El. 27/1/2002. Page 25

CLASSIFICACIONS

VOLEIBOL Superlliga

Elx-U. Complutense	3 - 0
Tenerife-Vigo	3 - 0
SPiSP-Màlaga	0 - 3
Unicaja-Melilla	3 - 1
Gijón-Numància	2 - 3
Marratxi-Guaguas	0 - 3
Escàner-Aguas Huelva	avui

EQUIPS	PJ	PG	PP	PF	PC	Pt
Unicaja	19	19	0	57	8	38
Numància	19	17	2	53	15	36
Guaguas	19	17	2	53	16	36
Tenerife	19	13	6	41	26	32
Màlaga	19	12	7	44	31	31
Elx	19	9	10	35	39	28
Vigo	19	8	11	55	11	27
Gijón	18	8	10	34	36	26
Melilla	18	8	10	31	37	26
Marratxi	19	7	12	27	41	26
SPiSP	19	5	14	28	49	24
Escàner	18	5	13	23	45	23
U. Complutense	19	3	16	18	50	22
Aguas Huelva	18	0	18	13	54	18

La propera (9 febrer)
Numància-Unicaja; Melilla-SPiSP; Màlaga-Tenerife; Vigo-U. Complutense; Huelva-Marratxi; Guaguas-Gijón; Escàner-Elx.

VOLEIBOL Superlliga fem.

La Calzada-Ribeira	avui
Marichal-UCAM Murcia	3 - 0
Hotel Cantur-Univ. Oviedo	3 - 0
Univ. Granada-Albacete	3 - 2
Covadonga-P. Benidorm	0 - 3
Sanse-C. Damesa	avui
Barcelona-Caja Ávila	2 - 3

EQUIPS	PJ	PG	PP	PF	PC	Pt
Marichal	19	18	1	54	10	37
Hotel Cantur	19	15	4	49	16	34
Caja Ávila	19	14	5	45	20	33
C. Damesa	18	14	4	44	19	32
P. Benidorm	19	12	7	41	22	31
Univ. Granada	19	12	7	41	29	31
Albacete	19	11	8	41	35	30
UCAM Murcia	19	10	9	36	35	29
Ribeira	18	9	9	35	36	27
Barcelona	19	7	12	29	43	26
Univ. Oviedo	19	5	14	22	45	24
La Calzada	18	3	15	14	48	21
Sanse	18	1	17	8	51	19
Covadonga	19	0	19	7	57	19

La propera (2 febrer)
UCAM-Ribeira; Univ. Oviedo-Marichal; Albacete-Hotel Cantur; P. Benidorm-Univ. Granada; C. Damesa-Covadonga; Caja Ávila-Sanse; Barcelona-La Calzada.

FUTBOL SALA
Divisió d'honor

Antena 3-Boadilla	7 - 3
P. Castelló-Marfil Alella	9 - 3
Ourense-El Pozo	3 - 4
Andorra-MRA Xota	3 - 4
Caja Segòvia-O'Parrulo	2 - 5
Cartagena-València	5 - 5
Martorell-Fiat Torrejón	8 - 2
Móstoles-Barcelona	6 - 5

EQUIPS	PJ	PG	PE	PP	GF	GC	Pt
El Pozo	18	15	2	1	93	56	47
P. Castelló	18	13	2	3	107	57	41
Martorell	18	10	5	3	76	60	35
Antena 3	18	9	2	7	68	49	29
Fiat Torrejón	18	8	5	5	72	69	29
Caja Segòvia	18	8	3	7	81	77	27
València	18	7	6	5	77	73	27
MRA Xota	18	8	3	7	61	66	27
Boadilla	18	7	3	8	64	76	24
Barcelona	18	7	0	11	75	82	21
Móstoles	18	5	5	8	68	73	20
Cartagena	18	5	5	8	69	76	20
Marfil Alella	18	4	5	9	61	84	17
Andorra	18	4	4	10	59	83	16
Ourense	18	4	2	12	59	74	14
O'Parrulo	18	3	2	13	52	87	11

La propera (9 febrer)
Barcelona-Antena 3; Boadilla-P. Castelló; Marfil Alella-Ourense; El Pozo-Andorra; MRA Xota-Caja Segòvia; O'Parrulo-Cartagena; València-Martorell; Fiat-Móstoles.

HOQUEI PATINS Div. d'honor

Tenerife-Vic	3 - 5
Lleida-Noia	5 - 4
Alcobendas-Igualada	avui
Blanes-Reus	avui
Liceo-Tordera	avui
Mataró-Areces	avui
Vilafranca-Maçanet	avui
Voltregà-Barcelona	3 - 2

EQUIPS	PJ	PG	PE	PP	GF	GC	Pt
Barcelona	19	16	0	3	91	33	48
Liceo	18	12	2	4	71	45	38
Lleida	19	12	2	5	71	57	38
Igualada	18	11	4	3	70	50	37
Noia	19	11	2	6	66	57	35
Voltregà	18	10	4	4	47	37	34
Vic	19	10	1	8	76	63	31
Reus	18	9	1	8	69	59	28
Blanes	18	8	3	7	62	53	27
Maçanet	18	7	4	7	49	65	25
Vilafranca	18	5	3	10	37	51	18
Mataró	18	3	5	10	53	66	14
Alcobendas	18	4	2	12	39	63	14
Tenerife	19	4	1	14	51	82	13
Areces	18	3	1	14	49	91	10
Tordera	17	2	3	12	52	81	9

La propera (3 febrer)
Noia-Vic; Igualada-Lleida; Reus-Alcobendas; Tordera-Blanes; Areces-Liceo; Maçanet-Mataró; Barcelona-Vilafranca; Voltregà-Tenerife.

WATERPOLO Divisió d'honor

Mataró-Sant Andreu	10 - 9
Barcelona-El Olivar	13 - 3
Terrassa-Mediterrani	6 - 6
Catalunya-Montjuïc	13 - 7
At. Barceloneta-Martianez	avui
Real Canoe-Sabadell	avui

EQUIPS	PJ	PG	PE	PP	GF	GC	Pt
Barcelona	10	8	1	1	122	71	25
Catalunya	10	8	0	2	111	73	24
Sabadell	9	7	1	1	104	68	22
Mataró	10	7	0	3	94	94	21
Real Canoe	9	6	0	3	85	67	18
At. Barceloneta	9	5	0	4	88	68	15
Mediterrani	10	4	2	4	85	81	14
El Olivar	10	4	0	6	82	94	12
Sant Andreu	10	2	2	6	70	91	8
Terrassa	10	2	2	6	63	85	8
Martianez	9	1	0	8	54	89	3
Montjuïc	10	0	0	10	53	130	0

La propera (2 febrer)
Sabadell-Mataró; Martianez-Real Canoe; Montjuïc-At. Barceloneta; Mediterrani-Catalunya; El Olivar-Terrassa; Sant Andreu-Barcelona.

WATERPOLO Div. d'honor fem.

Sant Andreu-La Latina	5 - 6
Catalunya-Sant Feliu	6 - 5
Ondarreta-Sabadell	6 - 9
Moscardó-Mediterrani	pendent

EQUIPS	PJ	PG	PE	PP	GF	GC	Pt
Sabadell	5	5	0	0	46	19	10
Mediterrani	4	4	0	0	63	17	8
Ondarreta	5	2	1	2	42	41	5
La Latina	5	2	1	2	30	39	5
Sant Feliu	5	2	0	3	40	43	4
Catalunya	5	2	0	3	24	46	4
Sant Andreu	5	1	0	4	28	52	2
Moscardó	4	0	0	4	18	34	0

RUGBI Divisió d'honor

Dulciora-Santboiana	avui
Madrid 2012-CAU València	80 - 3
El Monte-Univ. Sevilla	avui
La Moraleja-Quesos	avui
Getxo-Complutense	20 - 10

EQUIPS	PJ	PG	PE	PP	GF	GC	Pt
La Moraleja	10	9	0	1	532	82	18
Santboiana	10	8	1	1	286	142	17
Dulciora	10	8	0	2	237	208	16
Madrid 2012	11	7	0	4	360	158	14
Quesos	10	6	0	4	231	157	12
Univ. Sevilla	10	4	1	5	211	279	9
Complutense	11	4	0	7	194	374	8
Getxo	11	2	0	9	139	350	4
CAU València	11	2	0	9	162	443	4
El Monte	10	1	0	9	144	303	2

NATACIÓ COPA DEL MÓN DE BERLÍN

Quatre rècords del món en una gran jornada

Moravcova, Lisogor, Moses i Huegill obtenen els nous registres

Jordi Pau i Brenton Cabello, quarts, van ser els millors catalans

EL 9
Berlín

La primera jornada de la prova de Berlín de la copa del món va ser espectacular. Van caure quatre rècords del món en piscina curta (25 metres). L'eslovaca Martina Moravcova, en els 100 papallona, va ser l'única dona a pulveritzar l'anterior registre mundial. Els altres triomfadors a la capital alemanya van ser l'australià Geoff Huegill, el nord-americà Ed Moses i l'ucraïnès Oleg Lisogor..

Moravcova va superar l'anterior marca de la nord-americana Jenny Thompson de 56:56, que havia fet el 18 de març de 2000 a Atenes (Grècia). En categoria masculina, va tornar a brillar el nord-americà Ed Moses. Els 2 minuts, 3 segons i 28 centèsimes en els 200 braça de fa pocs dies a Estocolm van ser superats ahir per 11 centèsimes (2:03.17). També va brillar Lisogor, que va treure el rècord mundial dels 50 braça al mateix Moses (26.20) en lloc dels 26.28 del nord-americà. L'australià Geoff Huegill, en els 50 papallona (22.74). De moment, ja s'han batut 17 rècords mundials a la copa del món.

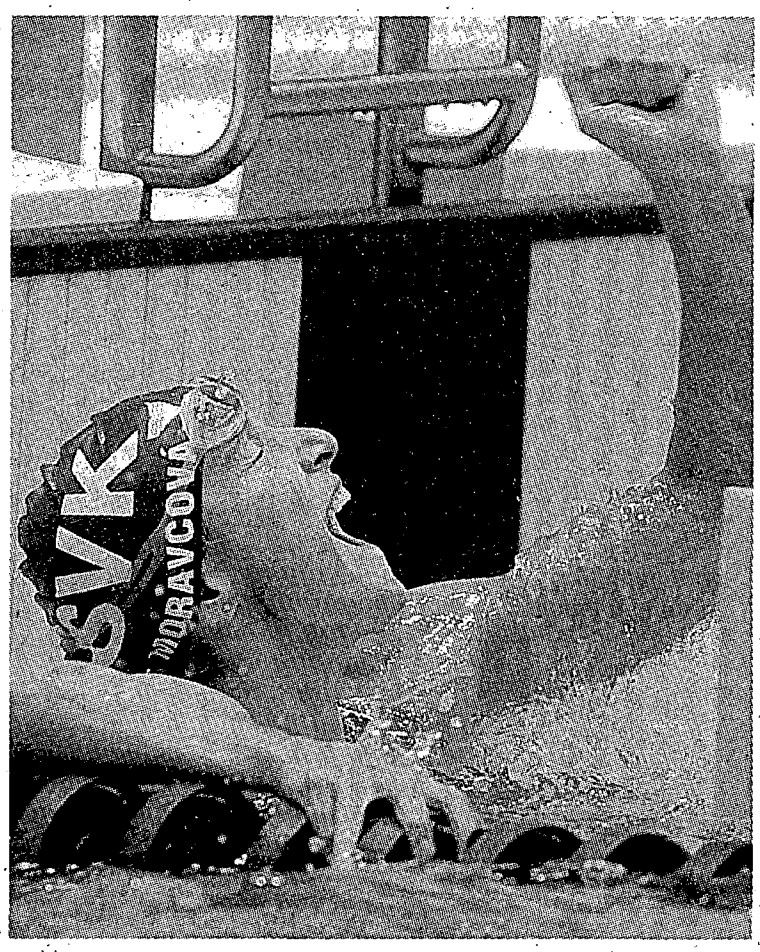

Moravcova celebra el nou rècord del món dels 100 papallona, ahir a Berlín. / EFE

Cinc finals. Cinc nedadors dels Països Catalans van classificar-se per a la final A. Dos quarts llocs van ser les millors posicions: Jordi Pau (CN Sant Andreu) en els 200 papallona (1:59.24) i Brenton Cabello (CN Sant Andreu) en els 400 estils (4.18.29). En aquesta mateixa prova, Teo Edo (CN L'Hospitalet) va ser sisè (4:19.02). Cabello també va ser sisè en els 100 estils (55.86). La mallorquina Roser Vives va acabar setena amb 2:15.92 als 200 estils.

OLIMPISME

La fórmula 1, mai olímpica

EL 9
Berlín

El president del Comitè Olímpic Internacional (COI), Jacques Rogge, va afirmar ahir en una entrevista en el setmanari alemany *Bild am Sonntag* que la fórmula 1 no serà mai una disciplina olímpica. Tot i la negativa a incloure aquest esport en el programa olímpic, Rogge va assegurar que «el golf, l'esquaix, les bitlles i el rugbi sí que podrien arribar a ser esports olímpics». El belga va comentar que si incloïen noves disciplines dins els jocs olímpics, algunes de les que hi són actualment haurien de deixar de ser-hi: «no hi pot haver una sobrecàrrega d'esports olímpics.»

Pel que fa als propers jocs d'hivern de Salt Lake City, el president del COI estima que es descobriran uns deu casos de dopatge entre els atletes participants. Rogge va assegurar que detesta «cada cas de dopatge. M'encantaria que no hi hagués cap positiu, però no volem deixar passar ni una possibilitat».

El successor de Joan Antoni Samaranch serà el primer president que residirà durant els Jocs d'hivern en la mateixa vila olímpica que els esportistes. Rogge, que assegura que no tindrà cap més luxe que un telèfon directe amb l'organització, explica: «esmorzaré amb els atletes, tindré les meves reunions i rodes de premsa, aniré a les competicions i soparé amb els esportistes abans d'anar a descansar.»

Arxiu Municipal de Girona. 9 Esportiu, El. 27/1/2002. Page 26

HOQUEI SALA COPA D'EUROPA

L'Atlètic jugarà la final contra el Wettingen suís

El conjunt de Suïssa va eliminar en les semifinals el màxim favorit, el Durkheimer

L'equip de Terrassa ja va disputar la final la temporada 1998-99 i la va guanyar

EL 9
Terrassa (Vallès Occidental)

L'Atlètic Terrassa jugarà aquest migdia la final de la copa d'Europa d'hoquei sala. Els de Terrassa van guanyar per 4 a 2 el Rot Weiss Munic alemany. Aquest és el segon cop que l'equip de Terrassa arriba a la final. En l'anterior ocasió, la temporada 1998-99, els catalans es van fer finalment amb el títol.

La semifinal dels terrassencs va ser molt disputada, tal com ho demostra el fet que es va arribar al descans amb un empat a un en el marcador i amb les ocasions molt repartides entre els dos equips. Els catalans van encarrilar el partit al minut 22, quan Colomer i Sánchez van posar els locals amb dos gols d'avantatge. A vuit minuts del final, Ribas va marcar el quart i definitiu gol dels de Terrassa. Un minut més tard els alemanys van escurçar distàncies marcant el 4-2. L'Atlètic va arribar a la semifinal després de vèncer còmodament el Durkheimer (6-1) en el darrer partit de la lligueta. En el minut 8 els locals ja guanyaven 3-0. Aquest resultat, però, no incomodava el rival, ja que el que volia precisament era perdre per no trobar-se amb el Munic, que va ser el que va jugar en les semifinals amb els catalans.

Dos jugadors de l'Atlètic celebren un gol. / JUANMA RAMOS / EL 9 PUNT

De manera sorprenent, l'altre finalista serà el Wettingen suís. Per primera vegada en la història de la competició, no hi haurà cap equip alemany a la final del torneig. El màxim favorit, el Durkheimer, va quedar eliminat pels suïssos (6-3). D'aquesta manera els alemanys no podran sumar el tercer campionat consecutiu. Ara, el Durkheimer haurà de jugar el partit pel tercer i quart lloc contra el Rot Weiss Munic.

COPA D'EUROPA GRUP A

Pocztowiec-Munic ..... 2 - 3
Wettingen-Menzieshill ..... 4 - 3

EQUIPS	PJ	PG	PE	PP	GF	GC	Pt
Wettingen	3	2	1	0	16	14	5
Munic	3	2	0	1	12	9	4
Pocztowiec	3	1	1	1	13	13	3
Menzieshill	3	0	0	3	8	13	0

GRUP B

Atl. Terrassa-Durkheimer ..... 6 - 2
Lilla-Roma ..... 10 - 3

EQUIPS	PJ	PG	PE	PP	GF	GC	Pt
Atl. Terrassa	3	3	0	0	18	9	6
Durkheimer	3	2	0	1	18	18	4
Lilla	3	1	0	2	20	18	2
Roma	3	0	0	3	12	23	0

5è-8è LLOCS

Lilla-Menzieshill ..... 12 - 5
Pocztowiec-Roma ..... 9 - 11

SEMIFINALS

Atl. Terrassa-Munic ..... 4 - 2
Wettingen-Durkheimer ..... 6 - 3

7è-8è LLOCS

Menzieshill-Pocztowiec 9.30

5è-6è LLOCS

Lilla-Roma 10.45

3r-4t LLOCS

Munic-Durkheimer 12.00

FINAL

Atl. Terrassa-Wettingen 14.00

TRINEUS PIRENA

Edland, primera dona que puja al podi

EL 9
Port Ainé

La sisena etapa del Gran Premi Purina Pro Plan de Pirena 2002 es va disputar ahir sota la mirada de molts aficionats a l'estació de Port Ainé. Aquesta sisena etapa ha estat la primera en els dotze anys que fa que se celebra aquesta travessia que puja en el primer lloc del podi una dona. La noruega Elisabet Edland, de l'equip Pro Plan, va arribar al final amb quatre segons d'avantatge sonbre el segon classificat, Rudi Ropertz (MRW).

El tercer classificat en l'etapa d'ahir és un dels favorits a aconseguir podi final. El navarrès Iker Ozcodi (Solver/Spray Way) va compartir podi amb els dos participants de la prova que ja va superar en la prova de Beret. Cal destacar el paper de Josep Domingo, que, tot i sortir amb grip i febre, va consolidar el quart lloc a la general per davant de rivals directes com Ozcodi i Raigoso. Els tres vigilen de prop els tres favorits a ser al podi, Ropertz, Edland i Lovati.

En la prova d'avui no sortirà l'equip de la gossera de l'Associació en Defensa dels Animals de Rubí, que participava per primer cop en la Pirena. Després de l'etapa de Montgarri va ser un gran desastre, ja que van trencar el trineu. Tot i que el jutge àrbitre els va deixar continuar, avui no han pogut defensar els 15 minuts d'avantatge que tenen els equips que estan fora de concurs. L'altre equip que tampoc no sortirà és el d'Iban Uriondo (Agua de Veri), que s'ha retirat per mostrar la seva disconformitat amb una penalització que va rebre.

Avui la Pirena 2002 viu una de les etapes amb més expectació, que sortirà a les 9.00 h de l'estació de Tiuxén Lavansa i arribarà fins al Port del Comte.

WATERPOLO

El CN Barcelona i el CN Catalunya golejen fàcilment els rivals

Barcelona. El CN Barcelona i el CN Catalunya van aconseguir ahir les victòries més clares en la desena jornada de la lliga de waterpolo. El Barcelona va superar el Olivar (13-3), mentre que el Catalunya es va desfer del CN Montjuic per 13-7. Abarca, amb quatre gols i Pedrerol, amb tres, van ser els més efectius del Catalunya. En la lliga femenina el Sabadell va aconseguir una important victòria a la piscina de l'Ondarreta (6-9). / EL 9

HOQUEI SOBRE PATINS

El Voltregà guanya davant el FC Barcelona en un bon partit (3-2)

Barcelona. El Motul Voltregà va aconseguir ahir una important victòria davant FC Barcelona (3-2). Tot i que els blaugrana van marcar primer amb un gol de José Luis Paez, els de Sant Hipòlit van saber reaccionar i dos gols de Panadero van capgirar el marcador. L'empat de Paez no va servir de gaire i és que Marc Tibau va fer el 3-2 definitiu. En l'alte partit disputat ahir, el Vic va guanyar a Tenerife (3-5). / EL 9

VOLEIBOL

El CV Barcelona perd contra el Caja Ávila tot i que dominava per 2-0

Barcelona. El CV Barcelona va forçar el cinquè set contra el Caja Ávila però va acabar perdent (2-3) en la lliga femenina de voleibol. Les jugadores de l'equip barceloní, tot i la incertesa que passen pel seu futur, van plantar cara al tercer de la lliga i va arribar a dominar per 2-0 (25-21 i 25-21) però va acabar perdent en el desempat (13-15). A la lliga masculina, el Sant Pere i Sant Pau va perdre amb el Málaga (0-3). / EL 9

Arxiu Municipal de Girona. 9 Esportiu, El. 27/1/2002. Page 27

Rentzias i companyia tomben Espanya (86-73)

Els grecs, molt més sòlids en tots els aspectes, se situen líders del grup B

L'aler del Joventut Àlex Mumbrú (16 punts) va fer un debut molt esperançador

LLUÍS SIMON
Atenes / Barcelona

La selecció estatal va encaixar ahir la primera derrota en el preeuropeu en caure clarament a Atenes contra Grècia per 86-73. Els grecs són ara els líders del grup sense haver perdut cap partit. Tot i això l'equip espanyol no veu perillar la seva classificació per al campionat d'Europa de Suècia del 2003 ja que es classifiquen els dos primers.

L'equip de Javier Imbroda va jugar sempre incòmode en atac i no va trobar un ritme adequat per posar nerviós el conjunt local, en què van destacar Albertis —immens en atac— i el blaugrana Rentzias, poderós sota les anelles. Les baixes que tenia l'equip per diferents raons (Pau Gasol, Roberto Dueñas, Carlos Jiménez, Raül López i Joan Carles Navarro) van pesar excessivament tant en l'aspecte tàctic com en l'anímic.

Ni tir ni direcció. L'atac espanyol va ser pèssim des de gairebé la primera acció i només Garbajosa va fer-se lloc per anotar, gràcies a la seva bona mà. Segurament l'única nota positiva per Imbroda va ser el debut del badaloní Àlex Mumbrú, que va ser molt valent i va intentar trencar la defensa local amb penetracions constants. L'equip, que al descans perdia 38-33, va trobar a faltar i molt la direcció de Raül López i el llançament i clarividència ofensiva de Joan Carles Navarro. Els alers, i aquest ja és un mal endèmic a la selecció, van estar pèssims en el tir de tres punts, i Berni Rodríguez no és base i això encara alentia més l'atac de l'equip. Segurament Carles Marco —excel·lent a Madrid contra Israel— hauria estat més útil en aquesta posició. El tercer quart va ser pràcticament definitiu ja que els locals van marxar de més de 10 punts. L'equip, això sí, no va deixar mai de lluitar, sobretot Nacho Rodríguez, però el desencert en els minuts finals va ser massa alt.

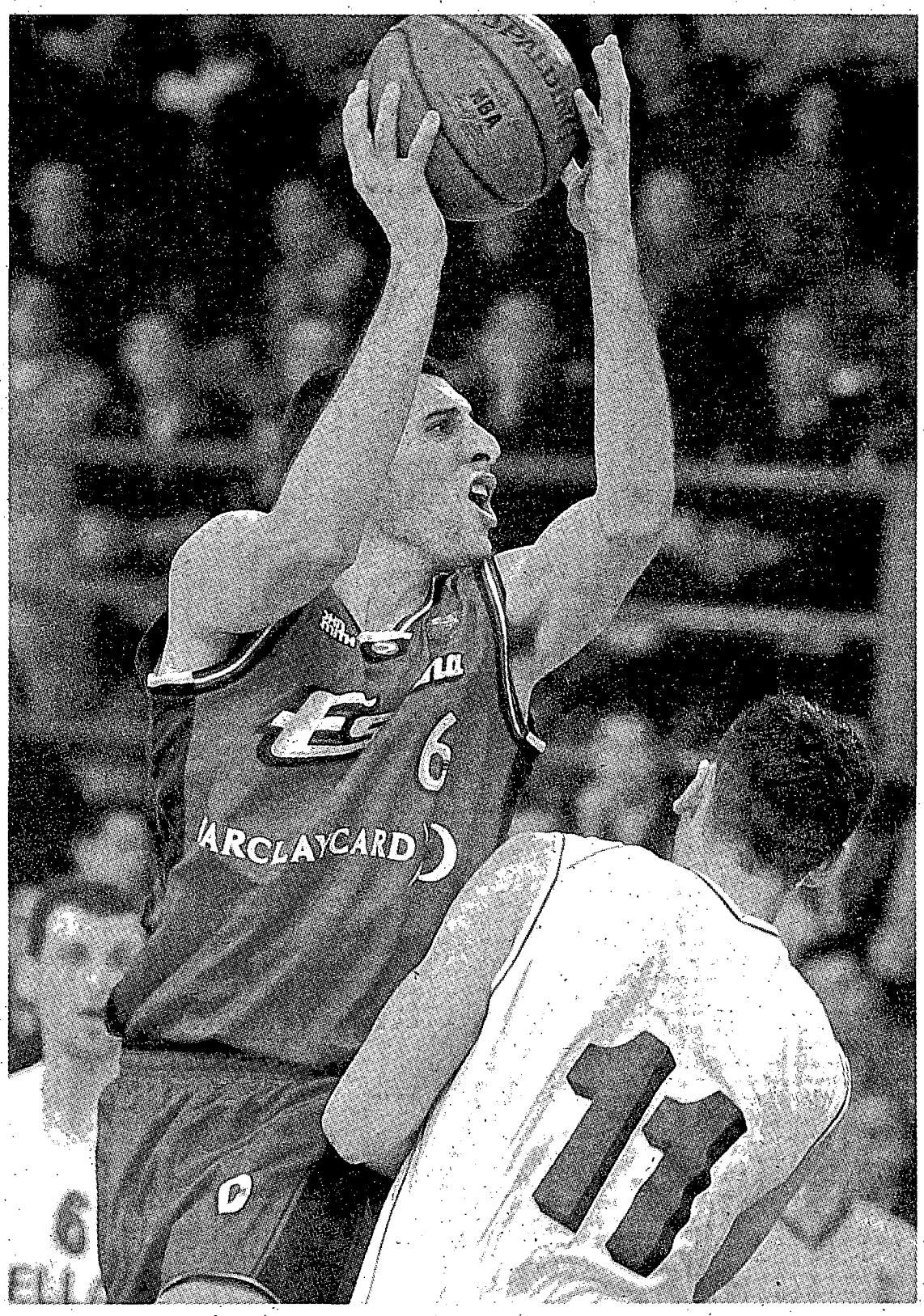

El jugador del DKV Joventut Àlex Mumbrú penetra a cistella. / EFE

GRÈCIA: Papalukas (11), Sigalas (6), Alvertis (19), Dikoudis (5), Rentzias (16) —cinc inicial—, Tsartsaris (13), Diamodopoulos (2), Kakiuzis, Charissis (14) i Papanikolau.

ESPANYA: Nacho Rodríguez (12), Paraíso (1), Angulo (9), Garbajosa (18), Kornegay (6) —cinc inicial—, Berni (4), Mumbrú (16), A. Reyes (6) i F. Reyes (1).

PARCIALS: 20-14, 18-19, 22-14 i 26-26.

ÀRBITRES: Cazzaro (Ita) i Dovidavicius (Lit).

JAVIER IMBRODA
SELECCIONADOR ESPANYOL

«És fàcil justificar la derrota amb les baixes però jo no ho vull fer, hem defensat i tirat malament»

PREEUROPEU Grup B

Grècia-Espanya	86 - 73
Dinamarca-Bèlgica	60 - 73
Romania-Israel	56 - 72

EQUIPS	PJ	PG	PP	PF	PC	Pt
Grècia	5	5	0	443	318	10
Espanya	5	4	1	425	341	9
Israel	5	3	2	383	365	8
Romania	5	2	3	318	398	7
Bèlgica	5	1	4	323	375	6
Dinamarca	5	0	5	342	437	5

L'Universitat guanya el Caja Rural i manté el liderat (86-76)

Barcelona. L'Universitari va vèncer el Caja Rural 86-76 i manté, una jornada més, el liderat de la lliga femenina. Nieves Anula (20 punts), Korana Longin (23) i la jove escorta catalana Laia Palau (15) van liderar l'atac de les barcelonines, que no van patir tot i l'espectacular actuació de Congreaves (27 punts). El Cadí la Seu d'Urgell va caure contra el potent Yaya María per un clar 70-88, que és tercer en aquesta fase regular. / EFE

BÀSQUET Lliga femenina

Andalucia-Univ. Oviedo	avui
Burgos-Extrugasa	64 - 58
Ros Casares-Mendibil	avui
Cadí Seu-Yaya María	70 - 88
Univ. Barcelona-Caja Rural	86 - 76
B. Simeón-CBN	63 - 56
Filtros Mann-Halcón Viajes	75 - 69

EQUIPS	PJ	PG	PP	PF	PC	Pt
Univ. Barcelona	15	13	2	1254	1014	28
Yaya María	15	11	4	1125	1014	26
Ros Casares	14	11	3	1108	847	25
B. Simeón	15	10	5	1006	951	25
Halcón Viajes	15	9	6	1201	1095	24
Caja Rural	15	9	6	1110	1032	24
Filtros Mann	15	9	6	1098	1077	24
Burgos	15	8	7	1016	1022	23
Cadi Seu	15	7	8	1178	1168	22
Andalucia	14	7	7	1024	1091	21
CBN	15	3	12	1006	1084	18
Extrugasa	15	3	12	992	1091	18
Mendibil	14	1	13	842	1024	15
Univ. Oviedo	14	1	13	759	1209	15

La propera (2 febrer)
Filtros Mann-Andalucia; Halcón Viajes-B. Simeón; CBN-Univ. Barcelona; Caja Rural-Cadí Seu; Yaya María-Ros Casares; Mendibil-Burgos; Extrugasa-Univ. Oviedo.

BÀSQUET Lliga LEB

Los Barrios-Manresa	73 - 64
Drac Inca-Rosalía	100 - 63
Llobregat-Tenerife	avui
Huelva-Lucentum	64 - 78
Ourense-Complutense	90 - 61
Lleó-Melilla	101 - 82
Corunya-Cajasur	80 - 78
Múrcia-Menorca	avui

EQUIPS	PJ	PG	PP	PF	PC	Pt
Manresa	19	17	2	1610	1398	36
Ourense	19	16	3	1608	1405	35
Lucentum	19	13	6	1580	1478	32
Tenerife	18	12	6	1455	1347	30
Lleó	19	11	8	1693	1664	30
Huelva	19	9	10	1446	1447	28
Complutense	19	9	10	1523	1531	28
Drac Inca	19	8	11	1473	1504	27
Melilla	19	8	11	1538	1605	27
Múrcia	18	8	10	1380	1388	26
Los Barrios	19	7	12	1497	1548	26
Corunya	19	7	12	1406	1548	26
Rosalía	19	6	13	1447	1501	25
Menorca	18	7	11	1596	1708	25
Cajasur	19	6	13	1568	1682	25
Llobregat	18	6	12	1425	1491	24

La propera (8 febrer)
Múrcia-Los Barrios; Menorca-Corunya; Cajasur-Lleó; Melilla-Ourense; Complutense-Huelva; Lucentum-Llobregat; Tenerife-Drac Inca; Rosalía-Manresa.

Arxiu Municipal de Girona. 9 Esportiu, El. 27/1/2002. Page 28

NBA

Els Lakers i els Sixers s'espavilen

Bryant i O'Neal van tornar a rescatar l'equip de Phil Jackson contra els Spurs

Allen Iverson, que va fer 47 punts, va ser imparable per als Celtics de Boston

EL 9
Houston

El campió i subcampió del 2001, els Lakers i els Sixers, van resoldre ahir amb victòries clau dos compromisos molt complicats contra els Spurs i els Celtics, respectivament. Els campions s'arriscaven a perdre per primer cop, des que Phil Jackson entrena l'equip, tres partits seguits en la lliga. No podia ser i no va ser. Els Spurs de San Antonio, que cada vegada que veuen els Lakers davant es posen a tremolar, van tornar a passar per l'adreçador de Kobe Bryant i Shaquille O'Neal, que van anotar 27 i 25 punts respectivament. Tim Duncan (24 punts i 11 rebots), com sempre, no va fallar, però dos tirs lliures d'O'Neal (sí, heu llegit bé) van sentenciar el partit en els últims segons. Bryant va tornar a brillar igual que ho havia fet set dies abans contra els mateixos Spurs.

A Filadèlfia, Allen Iverson va fer de les seves contra els Celtics. El petit escorta dels Sixers va anotar 47 punts tot solet en el triomf dels seus (106-90) i va confirmar que a poc a poc l'equip de Larry Brown pot recuperar el to que el va portar a les finals del 2001. Iverson va jugar 47 minuts i va encistellar 16 dels 31 tirs que va intentar, amb quatre triples inclosos. Paul Pierce, l'estrella de Boston, tot i anotar 30 punts, no va fer ombra al màxim anotador de la lliga. Iverson va tenir el suport sota les anelles del veteraníssim pivot africà Dikembe Mutombo (15 punts i 12 rebots) i de l'irregular Derrick Coleman (11 punts i 11 rebots).

Els Pacers d'Isiah Thomas continuen ferms en la lluita per accedir al *play-off* i van desfer-se dels Hornets de Charlotte per 90-81, amb 10 punts en l'últim quart del completíssim Jalen Rose. El base Chucky Atkins va anotar 21 punts i va ser el jugador decisiu dels Pistons en el triomf (107-90) contra els Hawks, cada vegada més perduts en la lliga i que, a més, no poden disposar del seu jugador franquícia, Shareef Abudr-Rahim, sancionat. Els d'Atlanta han perdut vuit dels últims nou partits que han jugat.

Els Wolves afluixen. Els Timberwolbes de Minnesota van perdre el lideratge de la divisió del Mig Oest en perdre a Toronto contra els Raptors per 107-100. Aquest cop Vince Carter (19 punts) no va explotar tot el que porta a dins, però cinc jugadors més de l'equip van anotar deu punts o més: Antonio Davis (18), Jerome Williams (10), Hakeem Olajuwoon (10) i Dell Curry (12). L'estrella de Minnesota, Kevin Garnett, es va quedar en els 15 punts.

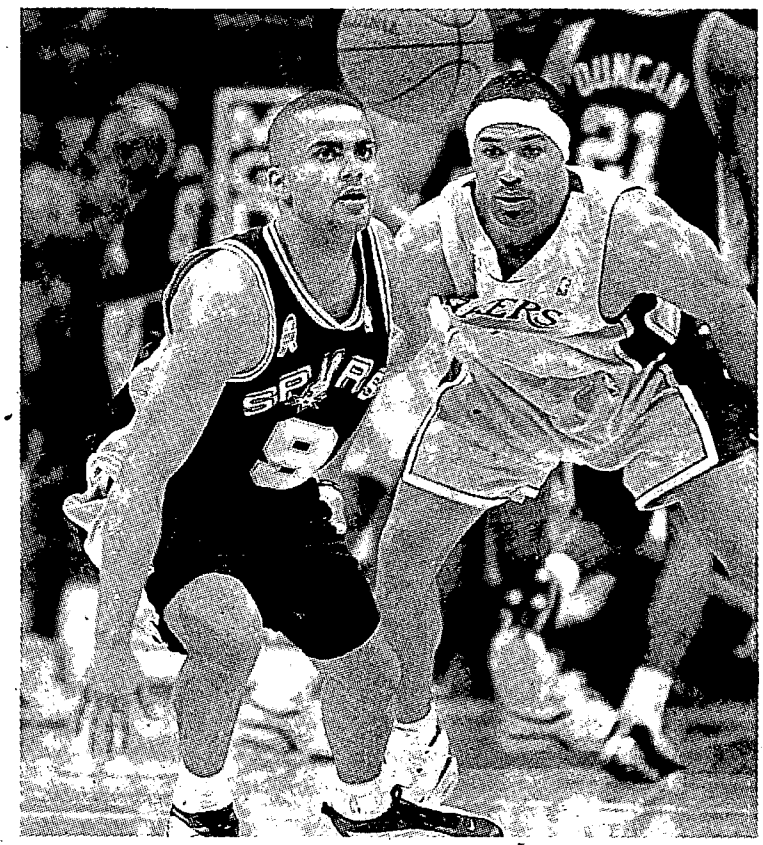

Toni Parker i Derek Fisher, en el partit jugat divendres. / EFE

Stojakovic, millor jugador europeu del 2001

El jugador iugoslau del Sacramento Kings Pedrag Stojakovic va rebre el premi anual al millor jugador europeu del 2001 que concedeix el diari italià *La Gazzetta dello Sport*. En la votació final l'alemany del Dallas Mavericks Dirk Nowitzki i el català del Memphis Grizzlies Pau Gasol van ser el segon i el tercer. El iugoslau Dejan Bodiroga i el turc Hidayet Turkoglu també van rebre vots. Els anteriors guanyadors del premi van ser l'italià Gregor Fucka (2000), el lituà Arvidas Sabonis (1999) i el croat Toni Kukoc (1998). El vencedor l'escullen jugadors, entrenadors i periodistes de 14 països europeus.

ACB

Una estrella a les Canàries

EL 9
Barcelona

L'internacional Vicenzo Esposito, un dels millors jugadors italians dels 90, va ser presentat ahir com a gran nova estrella del Canàries Telecom, que l'ha fitxat fins a final de temporada. Esposito, un escorta de 33 anys i 1,94 m, es va formar a Caserta i va arribar fins a l'NBA, en què va jugar amb el Toronto Raptors la temporada 1993-94. Esposito va ser campió d'Europa amb la selecció italiana el 1995, i les temporades 1998-99 i 1999-2000 va ser el màxim anotador i millor jugador de la lliga del seu país.

El tècnic del conjunt canari, Manuel Hussein, va qualificar Esposito com un jugador de gran talent i no va negar que a partir d'ara serà la referència en atac de l'equip. El jugador italià va assegurar que si el club està content amb el seu rendiment no li faria res continuar una temporada més a l'ACB. «Conec a alguns dels jugadors de l'equip, però necessitaré alguns dies per adaptar-me, tot i que aquesta lliga és molt similar a la italiana», va comentar l'escorta internacional.

Esposito, en la presentació d'ahir. / EFE

NBA

Timberwolves-Raptors	100-107
Hornets-Pacers	81-90
Sixers-Celtics	106-90
Pistons-Hawks	107-90
Spurs-Lakers	91-94

FEDERACIÓ EST DIVISIÓ ATLÀNTIC

EQUIP	PJ	PG	PP
Nets	42	29	13
Celtics	42	25	17
Magic	44	23	21
Sixers	42	21	21
Wizards	40	20	20
Knicks	41	16	25
Heat	41	14	27

FEDERACIÓ EST DIVISIÓ CENTRAL

EQUIP	PJ	PG	PP
Bucks	40	26	14
Raptors	44	25	19
Pacers	45	22	23
Pistons	41	21	20
Hornets	42	20	22
Hawks	42	14	28
Cavaliers	42	13	29
Bulls	41	8	33

FEDERACIÓ OEST DIVISIÓ MITJÀ

EQUIP	PJ	PG	PP
Mavericks	43	31	12
Timberwolves	42	30	12
Spurs	41	28	13
Jazz	43	22	21
Nuggets	42	13	29
Rockets	43	13	30
Grizzlies	42	12	30

FEDERACIÓ OEST DIVISIÓ PACÍFIC

EQUIP	PJ	PG	PP
Kings	42	32	10
Lakers	40	29	11
Clippers	43	22	21
Sonics	41	21	20
Suns	42	21	21
Blazers	42	21	21
Warriors	41	14	27

NBA

Els Heat sorprenen els líders de l'Est, els Nets de Kidd

Miami. Els cada cop més sòlids i ja ressuscitats Miami Heat de Pat Riley van frenar en sec els líders de la Conferència Est, els New Jersey Nets de Byron Scott —que entrenarà un dels equips en l'All Star—, en un matx jugat ahir a la tarda. Els Heat van vèncer clarament 90-77 i Riley sembla haver trobat el seu cinc ideal: Eddie Jones, Rod Strickland, Kendall Gill, Brian Grant i Alonzo Mourning. Aquest últim comença a donar símptomes que pot tornar a ser un jugador determinant, i ahir va fer 23 punts (8 de 10 tirs). En els Nets, aquest cop ni Jason Kidd no va poder rescatar els seus companys en els moments més difícils. Només Kenyon Martin va estar encertat (19 punts). / EL 9

Arxiu Municipal de Girona. 9 Esportju, El. 27/1/2002. Page 29

QUÈ FAN, QUÈ DIUEN TONI PADILLA

Navegants o nàufrags?

Una web desconeguda va ser l'encarregada d'obrir l'escàndol de la setmana al Barça: la festa a l'Hesperia. En un escàndol anterior, nascut per les declaracions de Rivaldo sobre el Catalunya-Brasil, el brasiler va intentar frenar la polèmica amb unes declaracions a la seva web oficial. La xarxa mica en mica es fa un lloc a la nostra vida, i alguns semblen no entendre-ho. El Madrid va trigar molt a tenir una web oficial mínimament decent, i la del Barça tampoc

no enlluerna. La directiva blaugrana hauria d'entendre que per ser més que un club, també cal ser-ho a la xarxa, amb una pàgina en què per exemple les seccions esportives no enlluernin el futbol, però rebin un tracte digne en lloc d'ocupar l'espai marginal que tenen actualment a www.fcbarcelona.com.

L'europeu d'handbol i la final d'Austràlia, a «Estadio 2»

EL 9
Barcelona

El programa *Estadio 2*, de La 2 de Televisió Espanyola, centrarà avui la seva programació en la retransmissió en directe del partit entre Espanya i Eslovènia d'handbol, corresponent al grup C de la fase prèvia de l'Europeu 2002, que es disputa a Suècia. La selecció estatal, entrenada per César Argilés, no ha de tenir gaires problemes per superar la prèvia i accedir a la segona fase, que es disputarà entre el 29 i el 31 de gener. La fase final tindrà lloc els dies 2 i 3 de febrer.

Estadio 2 també dedicarà part de la seva programació a la retransmissió en diferit de la final masculina de l'obert d'Austràlia, el primer Gran Slam de l'any. Marat Safin i Thomas Johansson es veuran les cares en una final inèdita que no tindrà cap dels grans favorits del tennis mundial. Safin intentarà endur-se el seu segon Gran Slam després de guanyar l'obert dels Estats Units en l'edició de 2000. Per la seva part, Johansson provarà d'estrenar-se en un dels quatre tornejos més importants de l'any.

Un altre dels partits interessants de la jornada emesos per l'espai esportiu de La 2 serà el que enfronti el Sabadell contra el Canoe en la divisió d'honor de waterpolo. L'equip català és colíder juntament amb el Barcelona, i l'equip de Madrid és quart. Completaran la programació d'aquest espai el gegant femení de Cortina d'Ampezzo i el supergegant femení de Garmisch, entre altres retransmissions.

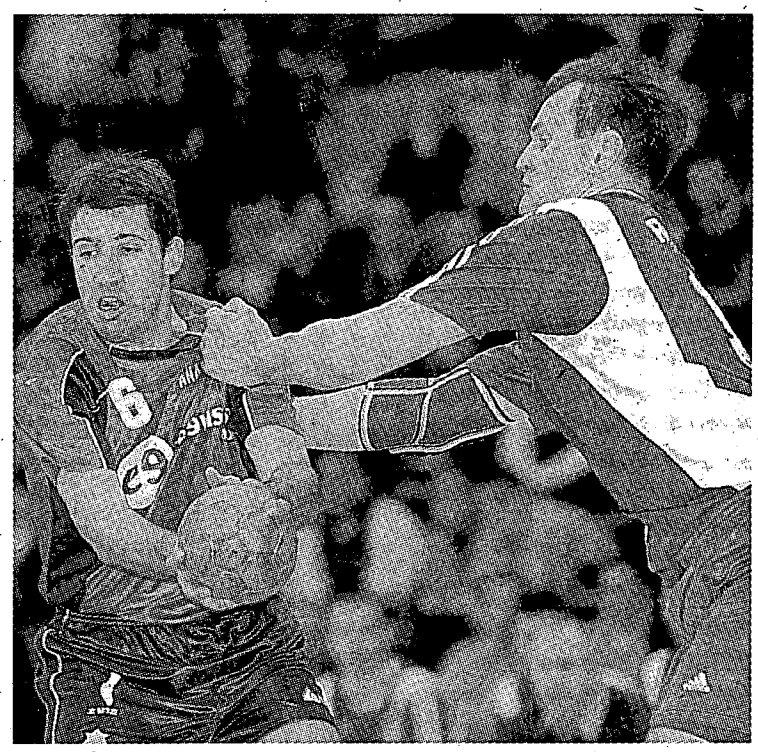

Xavi O'Callaghan, durant un partit del memorial Domingo Bárcenas d'Alcoi. / EFE

LA TRIA

La 2 15.30
Obert d'Austràlia
Repetició de la final del primer Gran Slam de l'any entre Marat Safin i Thomas Johansson, disputat la matinada passada. Per Safin seria el seu segon Gran Slam, mentre que Johansson s'estrenaria.

Canal Barça 17.00
Barça-Osasuna
El Barça vol oblidar la problemàtica de la setmana amb una victòria contra l'Osasuna, quinzè classificat, que li permeti mantenir-se en les posicions capdavanteres de la lliga.

Futbol Total 20.00
Ipswich Town-Manchester United
Emissió en directe del partit corresponent a la quarta ronda de la FA entre el modest Ipswich Town i el Manchester United, actual líder de la Premier League anglesa.

Paraguai, rival d'Espanya en el mundial, a Vía Digital

Barcelona. La plataforma digital emetrà al llarg de la setmana que ve quatre partits de la selecció del Paraguai, que serà el rival més perillós d'Espanya en la primera fase del mundial de Corea i el Japó. Els enfrontaments són contra Colòmbia (dia 28, 19.00 h), Bolívia (dia 29, 23.00 h), Xile (dia 31, 19.00 h) i Veneçuela (dia 31, 23.00 h). / EL 9

L'esport, protagonista destacat de la graella del 33

Barcelona. El 33 dedicarà una bona part de la graella d'avui a la informació esportiva. Al matí, el protagonista serà el Cornellà, que s'enfrontarà al Tenerife en la lliga LEB (12.25 hores). A la tarda, entre d'altres emissons, destaca la final de la copa d'Europa de clubs d'hoquei sala i el partit de 2a B entre el Terrassa i el Lleida. / EL 9

CANAL BARÇA

14.00 Todo Barça.
15.15 Reportatge. Champions League
16.00 Directo Barça. Prèvia FC Barcelona-Osasuna
17.00 Tiempo de juego. 1a divisió. Barcelona-Osasuna
19.00 Directo Barça. «Postpartido»
20.00 Magazine. Eurolliga
20.00 Camp Nou vespre.
20.30 Reportatge.
21.00 Directo Barça. «Postpartido»
21.30 La jornada.
23.00 Tiempo de juego. «La cantera fin de semana»
00.30 La jornada.

EUROSPORT

04.00 Tennis. Obert d'Austràlia
08.30 Futbol. Eurocopa 2004. Fase de classificació
09.00 Esquí. Salts des de Sapporo
10.30 Tennis. Obert d'Austràlia
12.30 Esquí. Cortina d'Ampezzo
13.30 Biatló. Antholz
15.30 Esquí. Copa del món de salts des de Sapporo
17.00 Esquí. Salts des de Garmisch Partenkirchen
18.00 EurosportNews.
18.15 Tennis. Obert d'Austràlia
19.30 Esquí. Copa del món de salts de Sapporo
21.00 Boxa. Gurov-May
22.00 Boxa. OttkeMundine
23.00 EurosportNews.
23.15 All Sports. WATTS
23.45 Biatló. Antholz
23.15 All Sports. WATTS
01.15 EurosportNews.

SPORTMANIA

08.30 NBA. Portland-Grizzlies
10.30 NHL. New York Rangers-Boston Bruins
12.30 ACB. Fuenlabrada-Unicaja
14.25 NBA en acción.
14.55 Futbol. Lliga italiana: Venècia-Inter
16.55 Deporte Aventura.
17.30 NHL Power week.
18.00 ACB. Barcelona-Caja San Fernando
20.00 Golf. Peugeot Oki Tour
22.00 NFL. Final conferència: St. Louis Rams-Philadelphia Eagles
01.15 Futbol. Lliga italiana: Chievo-Juventus
03.00 Rugbi. Heineken Cup: Castres-Munster
04.45 NHL. New York Rangers-Boston Bruins
06.45 Boxa.

TELEDEPORTE

10.01 Notícies.
10.10 Triatló. Copa del món.
11.00 Esquí. Supergegant des de Garmisch
11.45 Esquí. Gegant des de Cortina d'Ampezzo
13.25 Atletisme. Cros des de Sant Sebastià
14.00 Hoquei sala. Copa d'Europa de clubs
15.00 Tennis. Obert d'Austràlia
19.00 Handbol. Espanya-Eslovènia
20.30 Waterpolo. Canoe-Sabadell
21.30 Rugbi. Dulciora el Salvador-UE Santboiana
23.00 Futbol sala. Ourense-El Pozo Murcia
00.30 Handbol. Islàndia-Suïssa
02.00 Ciclocross. GP d'Holanda
03.00 Atletisme. Cros des de Sant Sebastià

FUTBOL TOTAL

06.00 Schalke 04-Bayern Munich. Bundesliga. Jornada 19
08.00 B. Leverkusen-Hansa Rostock. Bundesliga.
10.00 Middlesbrough-Manchester United. FA Cup. Quarta ronda
12.00 Chelsea-West Ham. FA Cup. Quarta ronda
14.00 Arsenal-Liverpool. FA Cup. Quarta ronda
16.00 Utrecht-Feyenoord. Lliga holandesa. Jornada 20
18.00 Peterborough-Newcastle. FA Cup. Quarta ronda
20.00 Ipswich Town-Manchester United. FA Cup. Quarta ronda
22.00 La mujer en el futbol.
22.45 90 minutos.
00.30 Oporto-Marítimo. Lliga portuguesa. Jornada 20
02.30 PSV Eindhoven-Nac. Lliga holandesa. Jornada 20
04.30 90 minutos.

Arxiu Municipal de Girona. 9 Esportiu, El. 27/1/2002. Page 30

JUGANT DE MEMÒRIA
EDUARD BOET

«Fair Play»

Em permetran que jo també els parli del Figueres. M'afegeixo a tots els elogis a l'equip d'en Pere Gratacòs. Admiro el seu esperit de lluita i el plantejament tàctic. I sobretot que s'hagi fet tocant de peus a terra, conscients de qui és la Unió i qui els rivals. Gràcies a tot això i a la sort, és clar, l'afició empordanesa, i la catalana també, han viscut moments d'una poc habitual il·lusió. I els que senzillament només ho han viscut des d'una observació poc apassionada, hauran pogut assistir a un experiment que ens ha de fer reflexionar: en molts moments d'aquests partits de copa no se sap quin equip és el gran i quin el petit.

Però dijous a Vilatenim hi va haver un moment molt especial que no voldria que quedés oblidat. Es jugava ja el temps afegit, el Figueres pressionava un Dépor tancat al seu camp. Amavisca va caure en una jugada i va quedar estès a terra demanant assistència mèdica. La Unió tenia la pilota i Fernando, que l'hauria pogut tornar a penjar a l'àrea corunyesa i crear una última situació de perill, es va estimar més enviar-la fora. Estic segur que els rivals, tots ells professionals, això no ho haurien fet mai. A Figueres dijous va aparèixer el *fair play*, aquest fenomen que a poc a poc hem anat matant entre tots. En una setmana que els mitjans de comunicació han dedicat moltes planes i minuts a un imaginari vodevil i el joc brut que s'hi amaga al darrere o a la comèdia de les bufetades d'en Tyson abans d'un combat, a Figueres se'ns obsequiava amb un gest que dignifica l'esport. El que va decidir fer Fernando, encara que la intensitat del partit ho relegués a un segon pla, és com obrir la finestra i ventilar l'habitació de l'esport, que darrerament falta en fa.

Gestos com aquests l'esport els necessita més que mai. La veritat és que trobo a faltar que l'esportivitat ocupi un lloc més destacat en el relat de les notícies. Recordo temps enrere com n'era d'important la concessió dels premis Fair Play, que per cert s'atorgaven a París amb la mateixa pompa amb què donen avui la Pilota o la Bota d'Or. Mai oblidaré l'any que el van guanyar en Zaballa i en Buscató. En Zaballa, amb la samarreta del Sabadell al Bernabeu va tirar la pilota fora quan podia fer gol a porta buida perquè el porter del Madrid s'havia lesionat en la jugada. I en Buscató, també jugant contra el Madrid, va aturar-se en un atac contra cistella, perquè qui el marcava es va fer mal i havia caigut espectacularment a terra. Algú faria alguna cosa així avui? Gràcies, Fernando.

Eduard Boet. Periodista

GRÀCIES, FERNANDO. Era temps de descompte i Fernando va enviar la pilota a fora quan Amavisca va caure a terra i va demanar assistència mèdica. D'això se'n diu *fair play* i n'hi ha poc en els temps que corren. A la foto, Fernando i Amavisca. / MANEL LLADÓ.

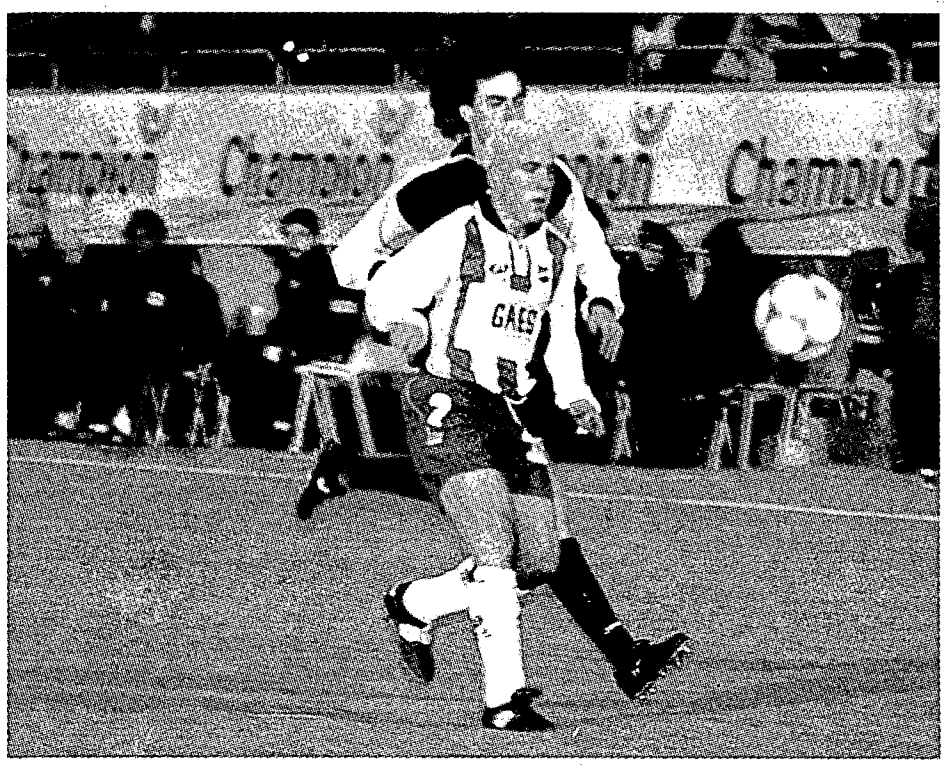

LA SETMANA

DIUMENGE 27
Futbol. Lliga. 22a jornada.
Futbol. Copa Àfrica.
Futbol. Copa d'Or.
Bàsquet. Preeuropeu.
Ciclisme. Copa del món de Ciclocros a Heerlen (Holanda).
Handbol. Campionat d'Europa masculí.
Hoquei sala. Copa d'Europa de clubs
Atletisme. Mitja marató de Terrasa.
Atletisme. Campionat de Catalunya de cros per equips.
Tennis. Obert d'Austràlia.
Esquí alpí. Copa del món a Garmisch i Cortina d'Ampezzo.

DILLUNS 28
Futbol. Copa Àfrica
Handbol. Campionat d'Europa masculí
Tennis. Milà i Tòquio

DIMARTS 29
Futbol. Copa Catalunya
Bàsquet. Copa Saporta.
Handbol. Campionat d'Europa
Tennis. Milà i Tòquio

DIMECRES 30
Futbol. Copa del Rei
Futbol. Copa Àfrica
Bàsquet. Eurolliga. 12 a jornada
Bàsquet. Copa Korac
Handbol. Campionat d'Europa
Futbol de sala. Copa d'Espanya
Tennis. Milà i Tòquio

DIJOUS 31
Futbol. Copa Àfrica
Bàsquet. Eurolliga. 12 a jornada
Handbol. Campionat d'Europa masculí
Futbol de sala. Copa d'Espanya
Motor. Ral·li de Suècia.
Tennis. Milà i Tòquio.

DIVENDRES 1
Futbol. Copa Àfrica
Handbol. Campionat d'Europa masculí
Futbol de sala. Copa d'Espanya
Motor. Ral·li de Suècia.
Tennis. Milà i Tòquio
Golf. Torneig Heineken
Hoquei sala. Campionat estatal
Voleibol. Copa

DISSABTE 2
Futbol. Lliga. 23a jornada
Futbol. Copa Àfrica
Bàsquet. Lliga ACB. 18a jornada
Handbol. Campionat d'Europa masculí
Hoquei sobre patins. Lliga europea. Copa CERS
Hoquei sobre patins. Lliga
Futbol de sala. Copa d'Espanya
Motor. Ral·li de Suècia.
Ciclisme. Mundial de ciclocros
Tennis. Milà i Tòquio
Golf. Torneig Heineken
Waterpolo. Lliga. 11a jornada
Waterpolo. Recopa. Copa LEN. Quarts de final
Voleibol. Copa masculina
Futbol americà. Copa
Rugbi. Torneig Sis Nacions
Hoquei sala. Campionat estatal

FUTBOL 1A DIVISIó

	EQUIP	PUNTS	PROPERA JORNADA
☆ 1	Real Madrid	39	Real Madrid-Betis
			Diumenge (20.00, C+)
☆ 2	Celta	37	Valladolid-Màlaga
☆ 3	Alavés	36	Diumenge (17.00, PPV)
☆ 4	Deportivo	36	Las Palmas-València
● 5	València	36	0-1
● 6	Athletic	34	Athletic-Deportivo
7	Barcelona	33	Diumenge (17.00, PPV)
8	Betis	33	Alavés-Mallorca
9	Valladolid	31	Diumenge (17.00, PPV)
10	Sevilla	30	Celta-Real Sociedad
11	Las Palmas	27	3-1
12	Màlaga	26	Vila-real-Tenerife
13	Espanyol	26	Diumenge (17.00, PPV)
14	Vila-real	24	Barcelona-Osasuna
15	Osasuna	24	Diumenge (17.00, PPV)
16	Saragossa	24	Saragossa-Rayo
17	Mallorca	23	Diumenge (17.00, PPV)
▼ 18	Tenerife	22	Sevilla-Espanyol
▼ 20	Rayo	20	Diumenge (17.00, PPV)
▼ 19	Real Sociedad	19	

BÀSQUET LLIGA ACB

	EQUIP	VICTÒRIES	PROPERA JORNADA
1	Barcelona	15	Breogán-Fórum
2	Tau	13	Dissabte 2 (19.15)
3	Unicaja	13	Estudiantes-Pamesa
4	Real Madrid	13	Diumenge 3 (18.00, Spo.)
5	Pamesa	12	Granada-Barcelona
6	Estudiantes	9	Diumenge 2 (12.30, 33)
7	Joventut	9	Girona-Fuenlabrada
8	CS Fernando	9	Diumenge 3 (19.00)
9	Fórum	9	CS Fernando-Càceres
10	Fuenlabrada	8	Dissabte 2 (19.00)
11	Lleida	8	Unicaja-Cantabria
12	Breogán	8	Dissabte 2 (19.00)
13	Casademont	7	DKV Joventut-Canàries
14	Granada	5	Diumenge 3 (18.00)
15	Canàries	5	Caprabo Lleida-Tau
16	Càceres	5	Dissabte 2 (19.00, C+)
17	Gijón	3	Real Madrid-Gijón
18	Cantabria	2	Diumenge 3 (12.30)

LA TRAVESSA

1	Real Madrid-Betis	
2	Valladolid-Màlaga	
3	Las Palmas-València	2
4	Athletic-Deportivo	
5	Alavés-Mallorca	
6	Celta-Real Sociedad	1
7	Vila-real-Tenerife	
8	Barcelona-Osasuna	
9	Saragossa-Rayo	
10	Sevilla-Espanyol	
11	Racing-Extremadura	
12	Burgos-Oviedo	
13	Racing-Atlético	X
14	Huelva-Albacete	
	Ple al 15	
15	Llevant-Elx	X

EN XARXA

Futbol
www.livescore.com
www.sportec.com
Rugbi. Sis Nacions
www.sixnationsrugby.com
www.scrum.com
Handbol. Campionat d'Europa
www.eurohandball.com
Bàsquet
www.euroleague.net
Futbol sala
Infs.sportec.es
Motor. Ral·li de Suècia
www.rally-live.com

Arxiu Municipal de Girona. 9 Esportiu, El. 27/1/2002. Page 31

Ronda de Sant Pere, 19-21, 7è, 6a.
08010 Barcelona. Telèfon 902 36 99 99.
Adreça electrònica: el9@el9.com
www.el9.com

EL 9 ESPORTIU DE CATALUNYA

Diumenge, 27 de gener del 2002

RETRATATS JORDI BASTÉ]

«Aupa, san Fermín!»

Farra a Pamplona

AUTOR
Jesús Diges per a l'agència Efe

DATA
11 de juliol del 2000

LLOC
Carrer d'accés a la plaça de toros de Pamplona. «Encierro» de la divisa Torrestrella

Si va haver-hi algun fet (millor que no hi posi «acte») que sigui punible segons el codi intern del Barça, la sanció que calgui i punt. El fet m'importa un rave. Que facin el que vulguin i amb qui vulguin i com vulguin i on vulguin. O no és pitjor, físicament, estar-se fins a les quatre de la matinada a l'habitació tancat fotent-se abans d'un partit un paquet de Marlboro amb mitja dotzena d'ampolles de whisky de minibar? O, sense anar gaire més lluny, jugant a la PlayStation deixant les neurones repartides per la moqueta de la suite? Però, no. La morbositat ens venç i ho convertim tot en un còmic del Makinavaja i donem minuts de micròfon a gent que va aprendre modals veient *El planeta dels simis*.

Avui visita el Camp Nou l'equip que relació qualitat-alcohol-ciutat deu tenir més minuts de farra per minut quadrat: l'Osasuna. Recordo que fa uns quants anys en Josep Maria Fusté se'ns va oferir de guia per fer uns santfermins *non stop*. Jon Andoni Goikoetxea va fer de natiu, i un grup de pertorbats, entre els quals hi havia Txiki Begiristain, vam posar el reg sanguini com a banc de proves. Tot Pamplona començava a viure a les onze de la nit. Els sopars hi són recreacions de les bodes de Canà (Joan, capítol 2, versicles de l'u al dotze) i, a partir de la una de la matinada, el cel es desploma sobre el carrer Estafeta i els cossos s'omplen de kalimotxo. Entres a un bar i el director de cinema Alex de la Iglesia beu a morro. En un altre i Cuco Ciganda balla damunt d'una barra. Un altre bar i és un jugador de la Real Sociedad qui *chupa del frasco, carrasco*. En sortir del tercer bar, la Isabel, la dona del Fusté, intenta desincrustar-me de terra, on he quedat enganxat fruit de la mescla aleatòria de líquids que hi ha pels carrers. El pitjor és el bar que suma el número dos-cents trenta-nou, perquè les mans han perdut definitivament la sensibilitat i em toca pagar a mi. Amb l'ajut dels queixals desincrusto la Visa de la cartera i la diposito sobre la barra. En abandonar el bar veiem que ja ha sortit el sol i penso que m'han donat Coca-Cola de garrafa i vi massa jove perquè em sembla que veig que se m'apropa corrent un grup de gent vestida igual que jo (camisa blanca, mocador vermell al coll) mentre dues banyes sobresurten al fons del pessebre. Collons, un toro!!!! I començo a córrer. L'entrenador de bàsquet Pepe Laso i el seu fill Pablo em salven d'acabar com Manolete i em llancen cap al número 1 del carrer Estafeta, on tenen una casa. La meva gent apareix una estona més tard a recollir-me en aquell estat lamentable.

—«A dormir», m'imagino.

—«Nooooooooo!!!!!», criden tots. «A esmorzar!!!!»

I tots a *jalar*. Al restaurant, i en estat *container*, em trobo el company de l'*Sport* Lu Martin (master en santfermins per la Universitat de Navarra, branca kalimotxo), que presenta un aspecte gairebé tan depriment com el meu. A les onze del matí me'n vaig a dormir i a les cinc de la tarda em desperten per tornar a començar el cicle de la vida. Tres dies sense parar i quinze més de recuperació. Els representants d'aquella ciutat juguen avui al Camp Nou. Allò són farres i no aquestes bestieses de Madrid. Allà en fan una però la disfruta fins i tot el clero. «Aupa, san Fermín!»

PERE ESCOBAR, JOSEP M. DEU, SERGI ALBERT I JOSÉ M. BAKERO A ONA CATALANA

Barça - Osasuna

Diumenge, 27 de gener, a partir de les 16.00

Ona Barcelona	103.5	Ona Lleida	99.2
Ona Girona	95.1	Ona Tarragona	97.1
Ona Andorra	92.1 - 99.4	Ona Penedès	104.0
Ona de l'Ebre	95.7	Ràdio Pirineus	89.8
Ona Empordà	104.4	Ona La Selva	92.3
Ràdio Olot	98.1	Ràdio Ripoll	90.6
Ona Osona	92.3	Ràdio Berga	95.7

ONA CATALANA
La Ràdio de Catalunya

Arxiu Municipal de Girona. 9 Esportiu, El. 27/1/2002. Page 32